

Manuel d'utilisation Logiciel (PostScript3 Printer Driver) Pour les systèmes d'imagerie numérique



Il est recommandé de lire attentivement ce manuel d'utilisation et de le conserver pour référence ultérieure.

Les marques de commerce et marques déposées suivantes sont utilisées dans ce manuel :

Microsoft, MS-DOS, Windows, Windows Server, Windows Vista, PowerPoint, Excel et Internet Explorer sont des marques déposées ou des marques de commerce de Microsoft Corporation aux États-Unis et/ou dans d'autres pays.

Les captures d'écran de produits Microsoft ont été reproduites avec l'autorisation de Microsoft Corporation.

i386, i486, Intel, Celeron, Intel Centrino, Pentium et Itanium sont des marques de commerce de Intel Corporation et de ses filiales.

IBM et AT sont des marques de commerce ou des marques déposées de International Business Machines Corporation aux États-Unis et dans d'autres pays.

Les logos USB-IF sont des marques de commerce de Universal Serial Bus Implementers Forum, Inc.

Mac, Mac OS, Macintosh, True Type et Apple sont des marques déposées de Apple Inc. aux États-Unis et dans d'autres pays.

Novell, NetWare, IntranetWare, NDS sont des marques déposées de Novell, Inc. aux États-Unis et dans d'autres pays.

PEERLESSPage™ est une marque commerciale de PEERLESS Systems Corporation.

PEERLESSPrint® et Memory Reduction Technology® sont des marques déposées de PEERLESS Systems Corporation ; COPYRIGHT © 2005 PEERLESS Systems Corporation.

COPYRIGHT © 2005 Adobe Systems Incorporated. Tous droits réservés.

Adobe® PostScript® 3™.

Universal Font Scaling Technology (UFST) et tous les autres styles de caractères sont sous licence de Monotype Imaging Inc.

Monotype® est une marque déposée de Monotype Imaging Inc., déposée auprès du Bureau des Brevets et des Marques de commerce américain et peut être déposée dans d'autres juridictions.

ColorSet™ est une marque de Monotype Imaging Inc., déposée auprès du Bureau des Brevets et des Marques de commerce américain, et peut être déposée dans d'autres juridictions.

ColorSet™ Profile Tool Kit, Profile Studio et Profile Optimizer sont des marques de commerce de Monotype Imaging Inc. pouvant être déposées dans certaines juridictions.

COPYRIGHT © 2007 Monotype Imaging Inc. Tous droits réservés.

PCL est une marque de commerce de Hewlett-Packard Company.

Adobe, Acrobat, Adobe Type Manager, PostScript, PostScript 3 et Reader sont des marques déposées ou des marques de commerce de Adobe Systems Incorporated aux États-Unis et/ou dans d'autres pays.

Le logiciel d'application pour ce périphérique contient plusieurs programmes sous licence conformément aux termes de la Licence publique générale amoindrie (LGPL) de GNU et d'autres logiciels libres. Pour obtenir des informations supplémentaires et consulter la licence applicable, reportez-vous au fichier "Lisez-moi" du logiciel.

Tous les autres noms de produits/marques, les marques de commerce ou les marques déposées mentionnés dans le présent document sont la propriété de leurs détenteurs respectifs. Certains symboles ™ et ® sont omis dans le texte principal de ce Manuel d'utilisation.

© Panasonic Communications Co., Ltd. 2006-2009

Toute copie ou distribution non autorisée est interdite par la loi.

Panasonic décline toute responsabilité quant aux effets résultant de l'utilisation de ce logiciel ou de ce manuel.

Publié au Japon.

Le contenu de ce Manuel d'utilisation peut être modifié sans avis préalable.

Table des matières

Description générale 4

Impression à partir des applications Windows 6

- Fonctionnement de base 6
- Configuration des paramètres du pilote d'impression 7
- Job Status Utility 20
- Boîte aux lettres 24
- Impression de la boîte aux lettres (pour DP-C406/C306/C266, DP-C405/C305/C265, DP-C354/C323/C264/C263/C213) 26
- Contrôle des tâches (File de sortie) (pour DP-C406/C306/C266, DP-C405/C305/C265, DP-C354/C264/C323/C263/C213) 28
- Impression de la boîte aux lettres (pour DP-8060/8045/8035, DP-8032/8025, DP-3030/2330) 30
- File de sortie (pour DP-8060/8045/8035, DP-8032/8025, DP-3030/2330) ... 31
- Impression de la boîte aux lettres (pour DP-8020P/8020E, DP-190/180, UF-9000) ... 32
- Boîte aux lettres sécurisée (pour DP-8020P/8020E, DP-190/180, UF-9000) ... 34
- File de sortie (pour DP-8020P/8020E, DP-190/180, UF-9000) 36

Impression à partir des applications Macintosh 38

- Fonctionnement de base 38
- Configuration des paramètres du pilote d'impression (pour Mac OS 8.6/9.x) ... 44
- Configuration des paramètres du pilote d'impression (pour Mac OS X) ... 54

Annexe 76

- Caractéristiques (pour DP-C406/C306/C266) 76
- Caractéristiques (pour DP-C405/C305/C265, DP-C354/C323/C264/C263/C213) 77
- Caractéristiques (pour DP-8060/8045/8035) 78
- Caractéristiques (pour DP-8032/8025) 78
- Caractéristiques (pour DP-3030/2330) 79
- Caractéristiques (pour DP-8020P/8020E) 79
- Caractéristiques (pour DP-190/180, UF-9000) 80
- Zone d'impression 81
- Liste des polices PostScript® 82

Guide de dépannage 84

- Défectuosité du fonctionnement d'impression 84
- Les documents ne s'impriment pas correctement 85
- Messages d'erreur affichés sur l'ordinateur 86
- Messages d'erreur affichés sur l'ordinateur
Pour DP-C406/C306/C266, DP-C405/C305/C265,
DP-C354/C323/C264/C263/C213 87

NOTE

Les modèles disponibles varient d'un pays à l'autre.

Description générale

Ce manuel décrit les instructions d'utilisation pour la configuration des paramètres d'impression et l'utilisation des fonctions avancées pratiques du pilote d'imprimante PostScript® 3™ qui peuvent être nécessaires pour imprimer à partir d'un PC. Pour de plus amples détails sur le pilote d'imprimante PostScript® 3™ et la configuration des options avancées, consultez le "Manuel d'utilisation (Configuration de PostScript3 Printer Driver)".

■ Impression à partir des applications Windows®

1. Fonctionnement de base

Décrit la boîte de dialogue d'impression lors de l'impression à partir du logiciel de l'application.

2. Configuration des paramètres du pilote d'impression (configuration à partir de l'écran Propriétés)

Décrit les méthodes de configuration des paramètres d'impression à partir du logiciel de l'application. Pour Windows®, les deux méthodes suivantes sont disponibles. Ces deux méthodes peuvent configurer des paramètres similaires. Le présent manuel décrit la méthode (1).

(1) Cliquez à droite sur l'icône d'imprimante, puis sélectionnez **Préférences Impression...** Dans le menu contextuel pour configurer les paramètres d'impression. (Page 7)

- Les paramètres sont définis en commun entre les logiciels de l'application que vous utilisez.

(2) Ouvrez **Propriétés** dans l'écran **Paramètres d'imprimante** du logiciel de l'application afin de configurer les paramètres.

- Vous pouvez modifier les paramètres individuellement pour le logiciel de l'application que vous utilisez.

3. Paramètres avancés

(1) Job Status Utility

Job Status Utility peut s'afficher lorsque le travail d'impression est terminé sur l'imprimante Panasonic connectée au réseau. (page 20)

(2) Boîte aux lettres

Vous pouvez enregistrer les données d'impression sur le disque dur et les imprimer ultérieurement lorsque le disque dur en option est installé sur l'imprimante. (page 24) L'identification de l'utilisateur et le mot de passe sont requis pour imprimer à partir du disque dur. La boîte aux lettres d'impression convient donc à l'impression de documents confidentiels.

■ Impression à partir des applications Mac®

1. Fonctionnement de base

2. Configuration des paramètres du pilote d'impression (configuration à partir de l'écran de paramétrage de l'impression)

Configure les paramètres d'impression nécessaires à partir du menu déroulant. (pages 44 et 54)

Il est possible que certains paramètres soient limités et ne soient pas configurés selon la version de Mac OS® utilisée.

3. Boîte aux lettres

Identique à Windows.

Mémo

Impression à partir des applications Windows

Fonctionnement de base

Si le pilote d'imprimante est installé correctement et sélectionné comme imprimante par défaut dans le paramétrage de l'imprimante, l'impression à partir de n'importe quelle application Windows est une opération simple.

Pour imprimer à partir de la plupart des applications Windows, utilisez la commande **Imprimer** dans le menu **Fichier**.

Sélectionner la commande **Imprimer** affiche normalement la boîte de dialogue d'impression suivante :

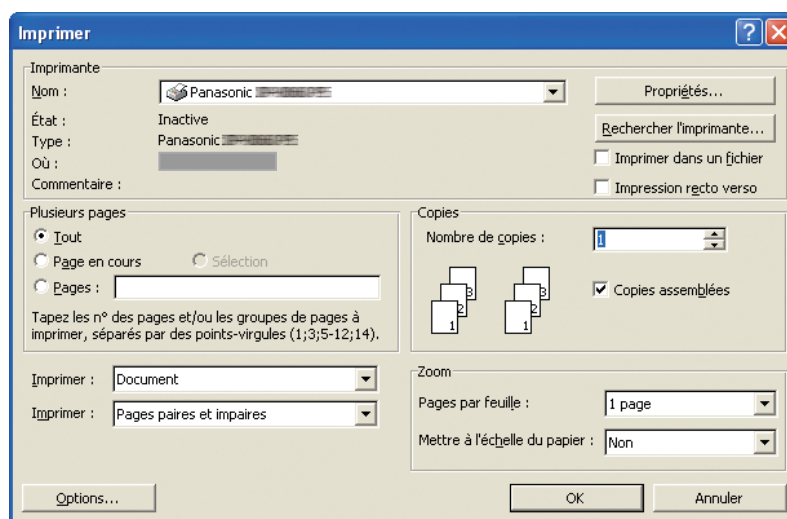

Commencez par paramétrer votre configuration préférée (Plusieurs pages, Nombre de copies, etc.), puis cliquez sur le bouton pour démarrer l'impression.

Note :

Si plus d'une imprimante est installée sur votre PC, procédez comme suit pour régler l'imprimante par défaut :

1. Cliquez sur le bouton **Démarrer**, sélectionnez l'icône **Imprimantes et télécopieurs** (pour Windows 2000 : cliquez sur le bouton **Démarrer**, sélectionnez **Paramètres**, puis sélectionnez l'icône **Imprimante**. pour Windows Vista : Cliquez sur le bouton **Démarrer**, sélectionnez **Panneau de configuration**, puis cliquez sur **Matériel et audio : Imprimante**. Windows Server 2008 : Cliquez sur le bouton **Démarrer**, sélectionnez **Panneau de configuration**, puis cliquez sur **Imprimantes**).
2. Cliquez avec le bouton droit sur l'icône de l'imprimante désirée, puis sélectionnez **Définir comme l'imprimante par défaut** dans le menu contextuel. La coche près de l'icône de l'imprimante indique l'imprimante par défaut.

Configuration des paramètres du pilote d'impression

■ Ouverture de la boîte de dialogue Propriétés de l'imprimante

Pour modifier les réglages de l'imprimante, ouvrez la boîte de dialogue des propriétés de l'imprimante en procédant comme suit.

- 1 Cliquez sur le bouton **démarrer**, sélectionnez l'icône **Imprimantes et télécopieurs**. (pour Windows 2000 : cliquez sur le bouton **Démarrer**, sélectionnez **Paramètres**, puis cliquez sur l'icône **Imprimantes**. pour Windows Vista : Cliquez sur le bouton **Démarrer**, sélectionner **Panneau de configuration**, puis cliquer sur **Matériel et audio : Imprimante**. Windows Server 2008 : Cliquez sur le bouton **Démarrer**, sélectionner **Panneau de configuration**, puis cliquer sur **Imprimantes**.).
- 2 Cliquez avec le bouton droit sur l'icône de l'imprimante désirée dans le dossier **Imprimantes et télécopieurs (Imprimantes)**, puis sélectionnez **Options d'impression...** dans le menu contextuel.

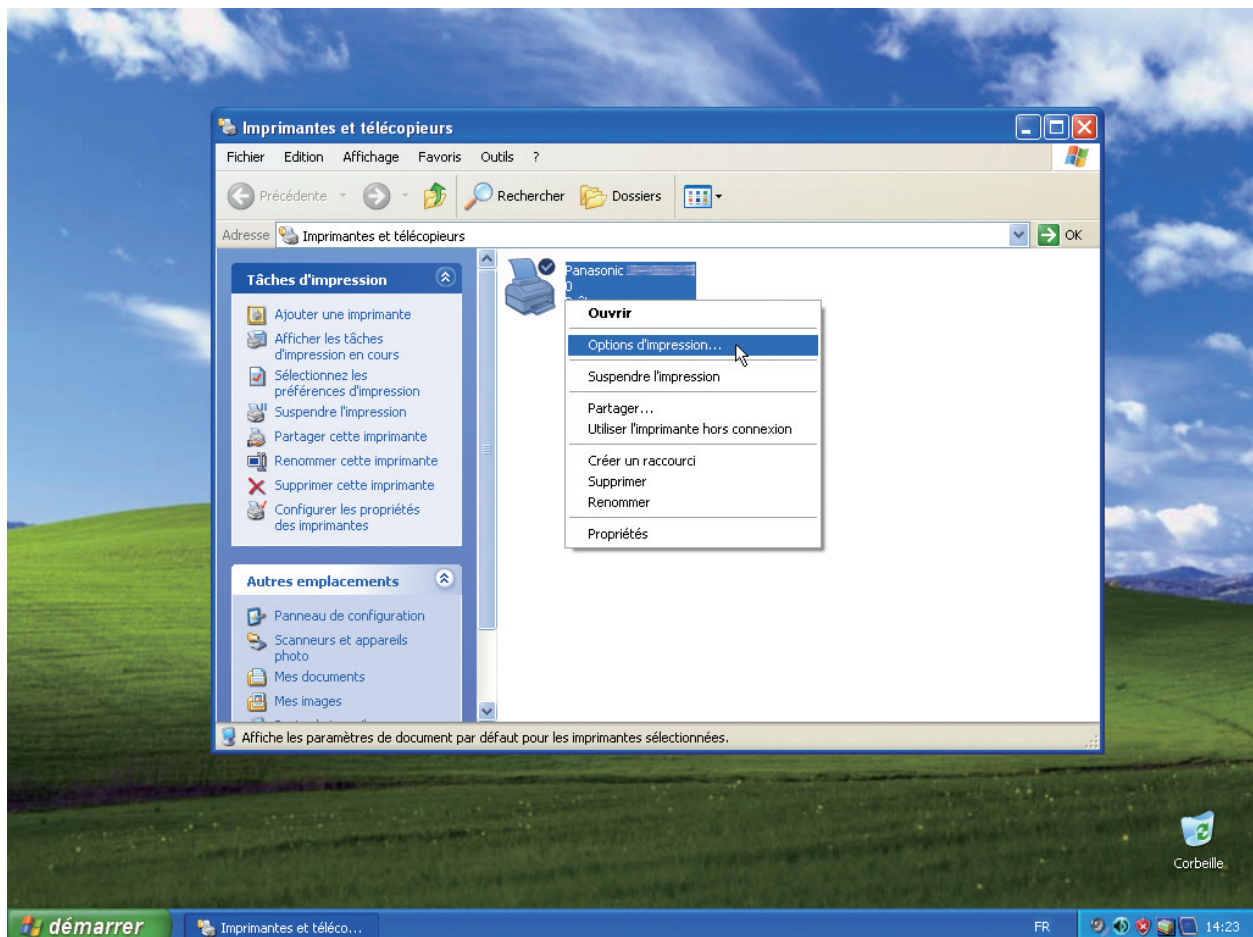

3 La boîte de dialogue Options d'impression... s'affiche.

DP-C406/C306/C266, DP-C405/C305/C265:

DP-C354/C323/C264/C263/C213:

1. Sélectionnez l'onglet **Disposition** ou **Papier/qualité**.

1. Sélectionnez l'onglet **Disposition** ou **Papier/qualité**.

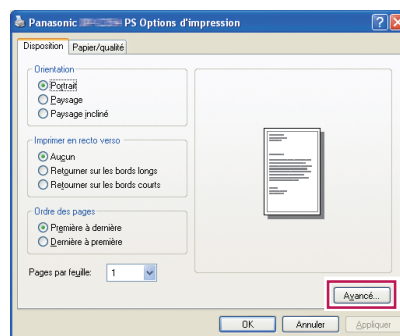
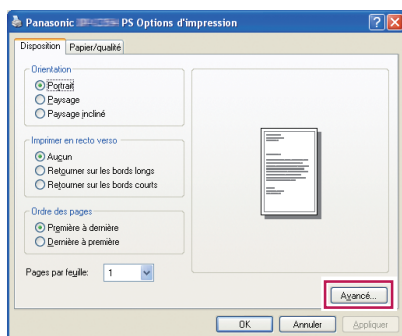

(voir pages 11-12)

(voir pages 11-12)

2. Cliquez sur le bouton **Avancé...**

2. Cliquez sur le bouton **Avancé...**

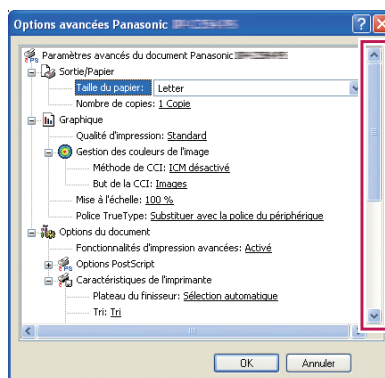
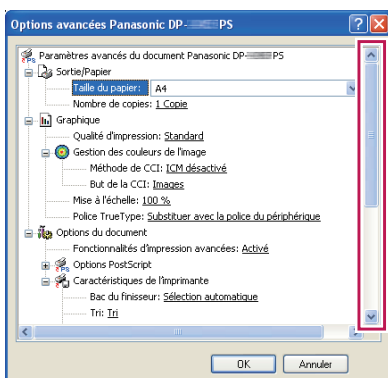

(voir pages 13-19)
(faire défiler la boîte de dialogue)



(voir pages 13-19)
(faire défiler la boîte de dialogue)

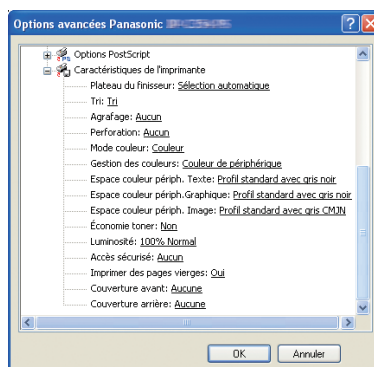
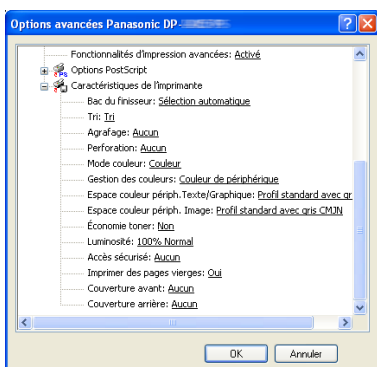

DP-8060/8045/8035:

1. Sélectionnez l'onglet **Disposition** ou **Papier/qualité**.

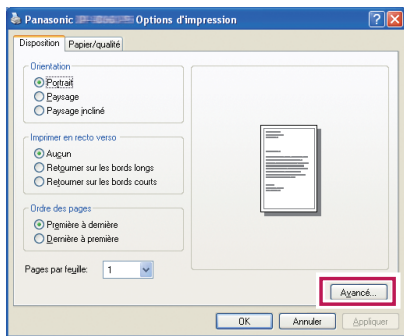

(voir pages 11-12)

2. Cliquez sur le bouton **Avancé...**

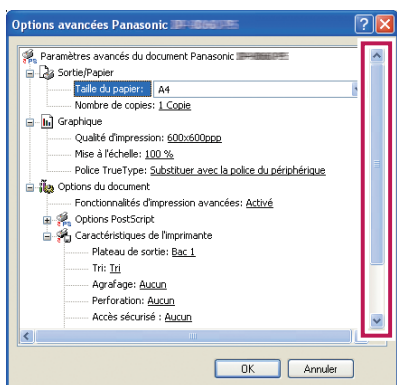

(voir pages 13-19)

(faire défiler la
boîte de dialogue)

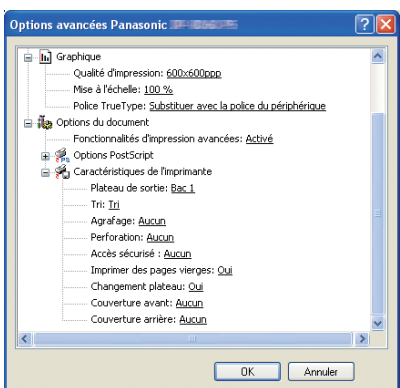

DP-8032/8025, DP-3030/2330:

1. Sélectionnez l'onglet **Disposition** ou **Papier/qualité**.

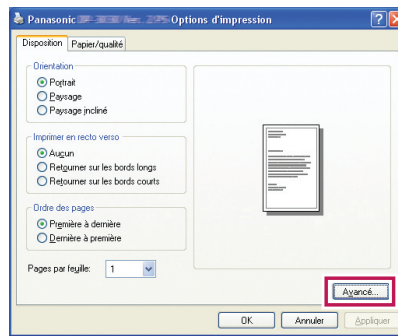

(voir pages 11-12)

2. Cliquez sur le bouton **Avancé...**

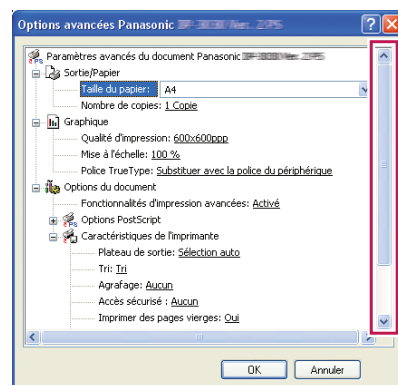

(voir pages 13-19)

(faire défiler la
boîte de dialogue)

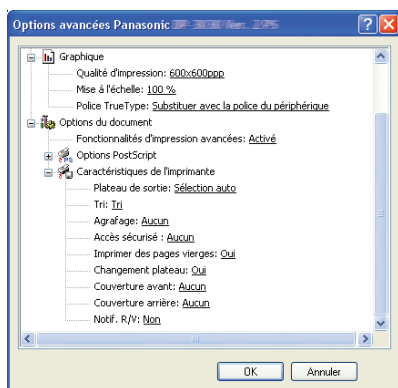

DP-8020P/8020E:

1. Sélectionnez l'onglet **Disposition** ou **Papier/qualité**.

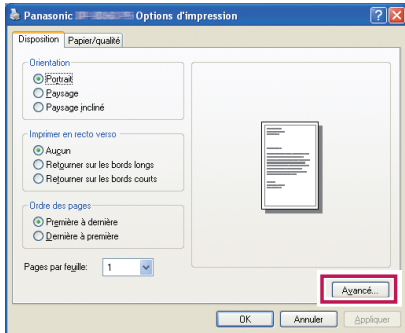

(voir pages 11-12)

DP-190/180, UF-9000:

1. Sélectionnez l'onglet **Disposition** ou **Papier/qualité**.

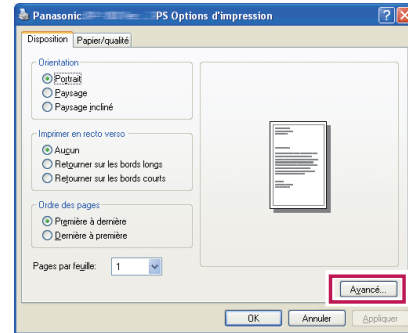

(voir pages 11-12)

2. Cliquez sur le bouton **Avancé...**

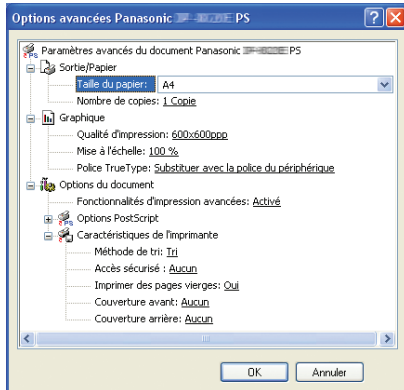

(voir pages 13-19)

2. Cliquez sur le bouton **Avancé...**

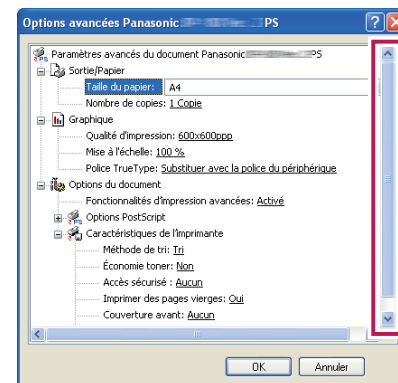

(voir pages 13-19)

(faire défiler la boîte de dialogue)

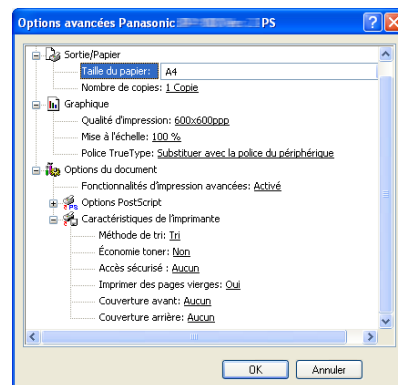

■ Onglet Disposition

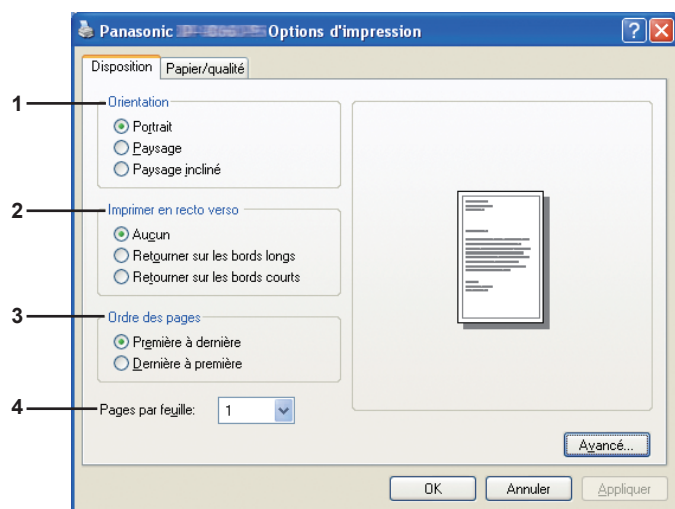

(Windows 2000/Windows XP/Windows Server 2003)

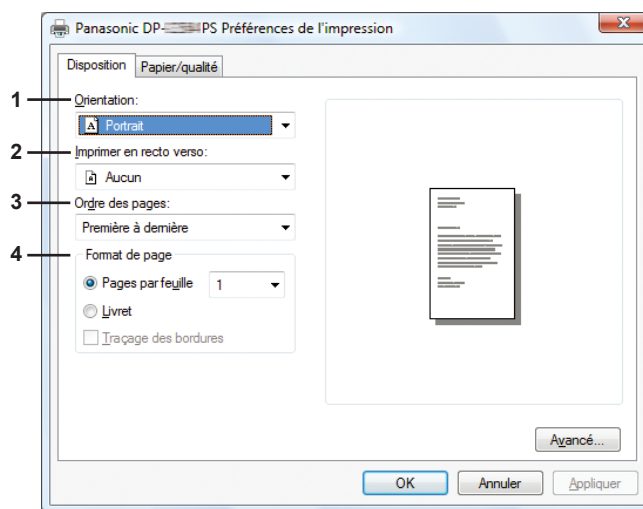

(Windows Vista/Windows Server 2008)

1. Orientation

Portrait : imprime les documents dans le format portrait.

Paysage : imprime les documents dans le format paysage.

Paysage incliné : imprime les documents avec une rotation de 90 degrés.

2. Imprimer en recto verso

Aucun : imprime sur un côté.

Retourner sur les bords longs/le côté long : imprime sur les deux côtés de manière à ce que le papier se répartisse au centre de la bordure la plus longue.

Retourner sur les bords courts/le côté court : imprime sur les deux côtés de manière à ce que le papier se répartisse au centre de la bordure la plus courte.

3. Ordre des pages

Première à dernière : imprime de manière à ce que la première page se trouve sur le dessus des feuilles imprimées.

Dernière à première : imprime de manière à ce que la première page se trouve en dernière position dans les feuilles imprimées.

4. Pages par feuille / Format de page

Imprime plusieurs pages du document sur une seule feuille.

1 : imprime une seule page de document sur une seule feuille. (option par défaut)

2, 4, 6, 9, 16, Livret, Bordures : voir ci-dessous.

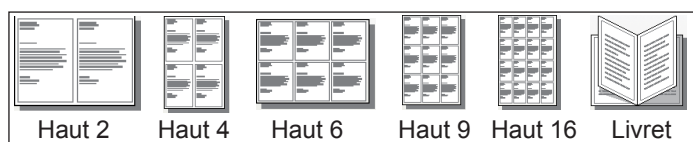

(Windows 2000/Windows XP/Windows Server 2003)

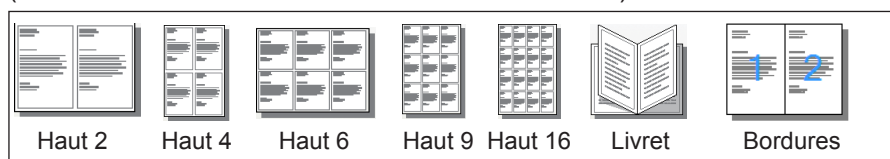

(Windows Vista/Windows Server 2008)

■ Onglet Papier/qualité

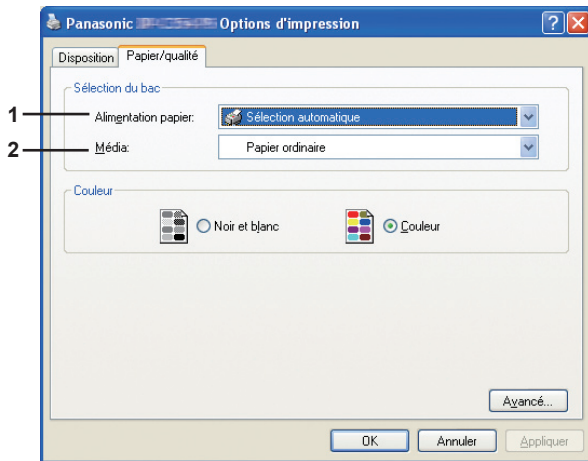

(pour DP-C406/C306/C266, DP-C405/C305/C265, DP-C354/C323/C264/C263/C213)

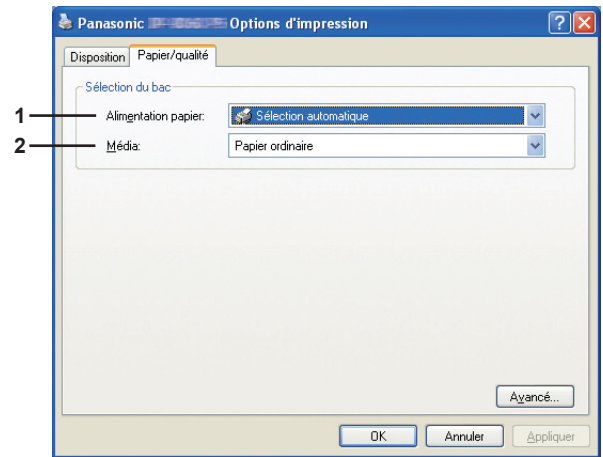

(pour DP-8060/8045/8035, DP-8032/8025, DP-3030/2330, DP-8020P/8020E, DP-190/180, UF-9000)

Sélection du bac

1. Alimentation papier (Source du papier) : spécifie le papier d'impression (cassette de papier).

- Sélection automatique : charge le papier à partir de la cassette papier où le papier sélectionné est placé (cassette papier/plateau auxiliaire). Lorsque du papier de taille identique est placé dans plusieurs cassettes, le papier est en priorité chargé à partir du plateau supérieur.
- Plateau auxiliaire : charge le papier à partir du plateau auxiliaire.
- Cassette 1 à Cassette 4 : charge le papier à partir du plateau spécifié (cassette papier).

2. Média : spécifie le type de papier.

- Spécifie quand placer le papier spécial, par exemple un papier épais, dans la cassette/le plateau auxiliaire.

Note :

Spécifie le type de papier. La méthode d'alimentation du papier (cassette papier ou plateau auxiliaire) varie selon le **Média (Papier ordinaire, Papier épais, etc.)** sélectionné. Voir ci-dessous pour le **Média**.

(Pour les modèles DP-C406/C306/C266, DP-C405/C305/C265)

Papier ordinaire, Papier mince, Papier épais, Enveloppe, Papier index/couverture, Papier couché/couverture, Papier couché, Etiquette, Papier glacé/photo, Papier recyclé, Transparent, Papier index/couverture (préimprimé), Papier couché/couverture (préimprimé), Papier épais (préimprimé), Papier couché (préimprimé), Epais Index, Epais Index (préimprimé), Epais Couché, Epais Couché (préimprimé)

(Pour les modèles DP-C354/C323/C264/C263/C213)

Papier ordinaire, Papier fin, Papier épais, Enveloppe, Papier index/couverture, Papier couché/Couverture, Papier couché, Etiquettes, Papier glacé/photo, Papier recyclé, Transparent, Papier index/couverture (préimprimé), Papier couché/Couverture (préimprimé), Papier épais (préimprimé), Papier couché (préimprimé)

(Pour les modèles DP-8060/8045/8035 DP-8032/8025, et DP-3030/2330)

Papier ordinaire, Papier épais

(Pour les modèles DP-8020P/8020E)

Papier fin, Papier épais, Transparent, Enveloppe

(Pour les modèles DP-190/180, UF-9000)

Papier ordinaire, Papier épais, Transparent, Etiquette, Papier coton, Enveloppe

■ Paramètres avancés

DP-C406/C306/C266, DP-C405/C305/C265:

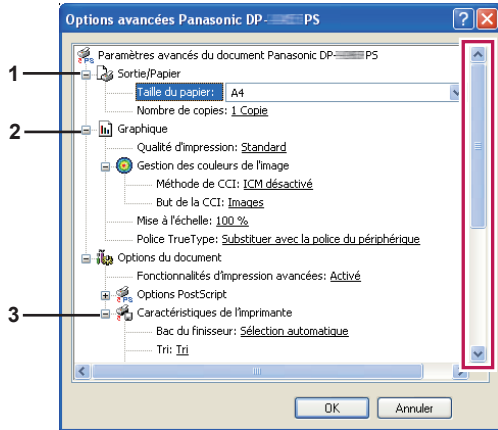

(faire défiler la boîte de dialogue)

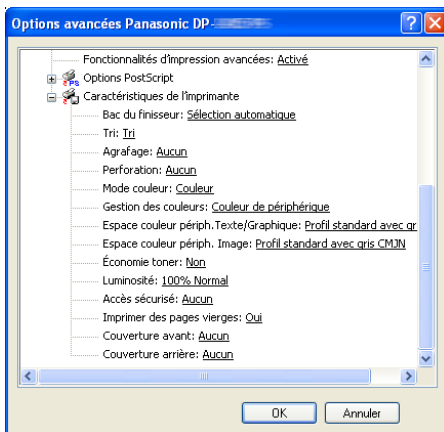

DP-C354/C323/C264/C263/C213:

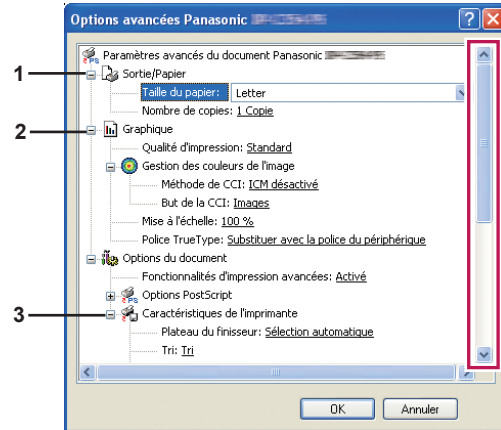

(faire défiler la boîte de dialogue)

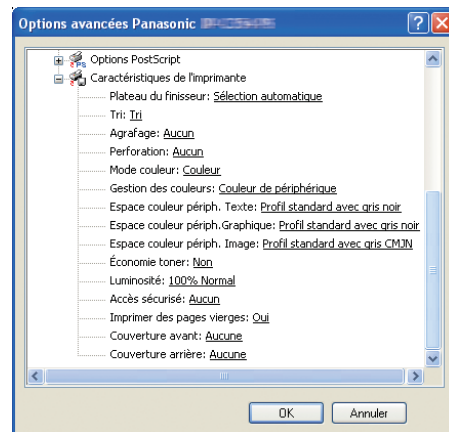

DP-8060/8045/8035:

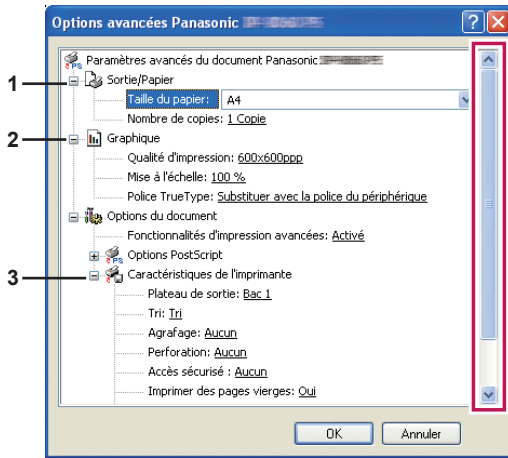

↓ (faire défiler la boîte de dialogue)

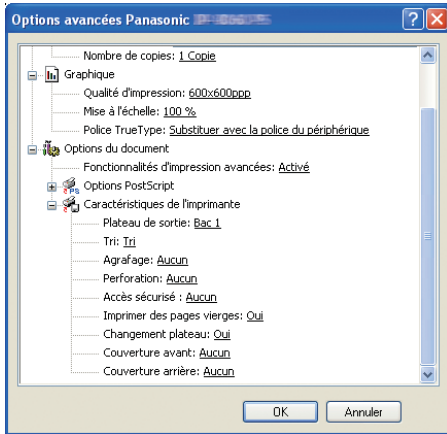

DP-8032/8025, DP-3030/2330:

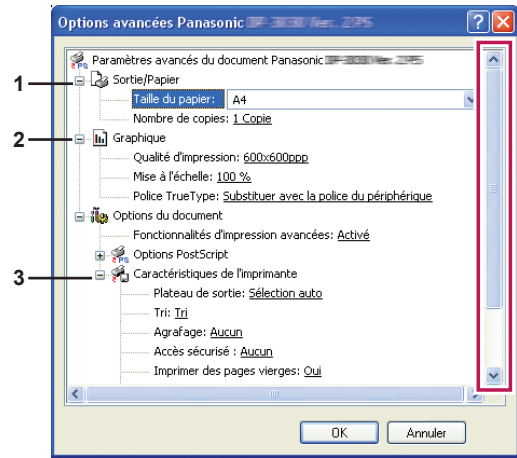

↓ (faire défiler la boîte de dialogue)

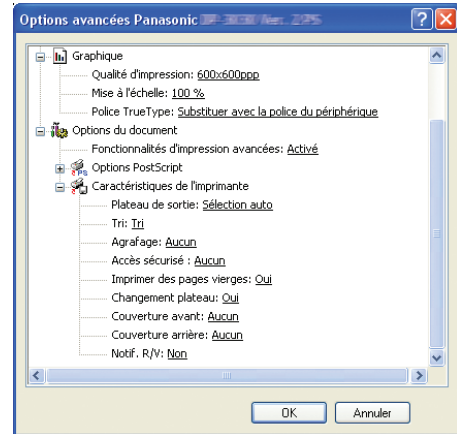

DP-8020P/8020E:

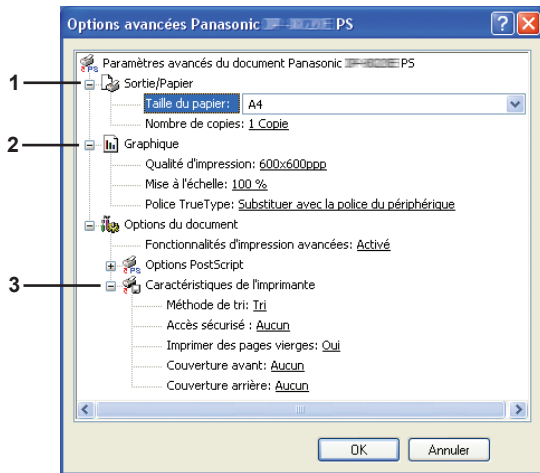

DP-190/180, UF-9000:

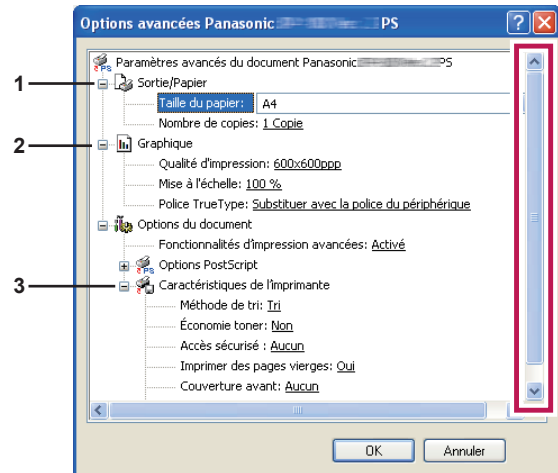

↓ (faire défiler la boîte de dialogue)

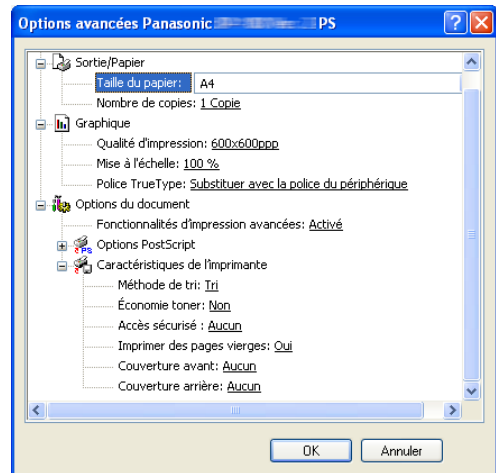

Les options suivantes de l'écran des paramètres avancés sont des options de paramétrage propres à Panasonic. Pour les autres options, consultez le "Manuel d'utilisation (Configuration de PostScript3 Printer Driver)".

1. Sortie/Papier

(Pour DP-C406/C306/C266, DP-C405/C305/C265, DP-C354/C323/C264/C263/C213)

Taille du papier	12po×18po, A3, A4, A5, B4 (JIS), B5 (JIS), Enveloppe n°10, Enveloppe C5, Enveloppe DL, Enveloppe Monarch, Fiche, MNS1 8×13, MNS2 8.5×13, Facture, Légal, Lettre, Personnalisée PostScript, Grand Livre
Nombre de copies	Spécifie le nombre de copies imprimées.

(Pour DP-8060/8045/8035, DP-8032/8025, DP-3030/2330)

Taille du papier	A3, A4, A5, B4 (JIS), B5 (JIS), FLS1 8×13, FLS2 8.5×13, FACTURE, Grand Livre, Légal, Lettre, Personnalisé PostScript, Statement, Tableau
Nombre de copies	Spécifie le nombre de copies imprimées.

(Pour DP-8020P/8020E)

Taille du papier	A3, A4, A5, B4 (JIS), B5 (JIS), Enveloppe N°10, Enveloppe DL, FLS1 8×13, FLS2 8.5×13, FACTURE, Grand Livre, Légal, Lettre, Personnalisé PostScript, Statement, Tableau
Nombre de copies	Spécifie le nombre de copies imprimées.

(Pour DP-190/180, UF-9000)

Taille du papier	A4, A5, B5 (JIS), Enveloppe N°10, Enveloppe N°9, Enveloppe C5, Enveloppe DL, Enveloppe Monarch, Lettre, FLS1 8×13, FLS2 8.5×13, Facture, Légal, Personnalisé PostScript, Statement
Nombre de copies	Spécifie le nombre de copies imprimées.

2. Graphique

Qualité d'impression

Spécifie la résolution d'impression.

(Pour DP-C406/C306/C266, DP-C405/C305/C265, DP-C354/C323/C264/C263/C213)

Standard	Imprime à la résolution du moteur de 600×600 ppp .
Rehaussée	Imprime à la résolution du moteur de 1200×1200 ppp .

(Pour DP-8060/8045/8035, DP-8032/8025, DP-3030/2330, DP-8020P/8020E, DP-190/180, UF-9000)

300×300ppp	Imprime à la résolution du moteur de 300×300 ppp .
600×600ppp	Imprime à la résolution du moteur de 600×600 ppp .
1200×600ppp	Imprime à la résolution du moteur de 1200×600 ppp .

Note pour DP-C406/C306/C266, DP-C405/C305/C265, DP-C354/C323/C264/C263/C213 :

- L'impression demande plus de temps lorsque l'option **Rehaussée** est sélectionnée.
- Un rehaussement n'est pas disponible si le Type de Support est réglé sur Transparent.

Note pour DP-8060/8045/8035, DP-8032/8025, DP-3030/2330, DP-8020P/8020E, DP-190/180, UF-9000 :

- L'impression demande plus de temps lorsque **1200×600 ppp** est sélectionné.

Mise à l'échelle

Spécifiez un pourcentage d'agrandissement ou de réduction pour l'impression des documents. S'il est possible de régler l'agrandissement ou la réduction à partir du logiciel de l'application, indiquez 100% ici et spécifiez le pourcentage d'agrandissement/de réduction dans la boîte de dialogue Imprimer du logiciel de l'application.

3. Caractéristiques de l'imprimante

Bac du finisseur (DP-C406/C306/C266, DP-C405/C305/C265, DP-C354/C323/C264/C263/C213)/Plateau de sortie (DP-8060/8045/8035, DP-8032/8025, DP-3030/2330)
Indique quel est le bac du finisseur/le plateau de sortie.

(Pour DP-C406/C306/C266, DP-C405/C305/C265, DP-C354/C323/C264/C263/C213)

Sélection automatique	Sélectionne automatiquement l'un des plateaux de sortie suivants.
Plateau interne	Envoie les travaux imprimés au plateau interne.
Plateau externe	Envoie les travaux d'impression au plateau externe. (La sélection ne s'affiche que si l'imprimante est munie d'un plateau externe)
Finisseur	Envoie les travaux d'impression au finisseur. (La sélection ne s'affiche que si l'imprimante est munie d'un finisseur)

(Pour DP-8060/8045/8035)

Bac 1	Envoie les travaux d'impression au bac 1.
Bac 2	Envoie les travaux d'impression au bac 2.

Note :

- Vous pouvez seulement sélectionner **Bac 1/ Bac 2** pour le plateau de sortie.

(Pour DP-8032/8025, DP-3030/2330)

Sélection auto	Sélectionne automatiquement l'un des plateaux de sortie suivants.
Bac interne	Envoie les travaux imprimés au Bac interne 1 (Bas), Bac interne 2 (Haut).
Bac externe	Envoie les travaux d'impression au Bac externe. (La sélection ne s'affiche que si l'imprimante est munie d'un Bac externe)
Finisseur	Envoie les travaux d'impression au finisseur. (La sélection ne s'affiche que si l'imprimante est munie d'un finisseur)

Note :

- **Bac du finisseur/Plateau de sortie** n'est pas disponible pour DP-8020P/8020E, DP-190/180, UF-9000.

Tri/Méthode de tri

Spécifie comment sont triées les pages des copies multiples à l'impression.

Non tri (Empilement)	Imprime les pages individuelles dans la quantité spécifiée. Par exemple, si vous imprimez trois copies d'un document de cinq pages, l'imprimante imprime la page 1 trois fois avant d'imprimer la page 2, et ainsi de suite.
Tri	Les copies sont empilées dans l'ordre dans lequel elles sont imprimées. Les copies multiples sont imprimées dans des jeux séparés dans la quantité spécifiée. Par exemple, si vous imprimez trois exemplaires d'un document de cinq pages, l'imprimante imprime les pages 1 à 5 de chaque exemplaire trois fois.
Rotation empilée	Chaque jeu est tourné et empilé uniformément.
Tri en rotation	Chaque jeu est tourné et trié.
Empilage décalé	Chaque jeu est décalé et empilé uniformément.
Tri décalé	Chaque jeu est décalé et trié.

Note :

- **Décalé** est possible seulement si l'imprimante est munie d'un finisseur.
- **Rotation** est disponible seulement lorsque **Source de papier** est réglé sur **Sélection automatique**.
- **Rotation** nécessite que du papier de format spécifié soit chargé dans deux cassettes dans les formats d'impression paysage et portrait.
- **Décalé** n'est pas disponible pour DP-8020P/8020E.

Agrafage

Indique quelle est la position de l'agrafe. Choisissez la position entre

Gauche 1, Gauche 2, Droite 1, Droite 2, Haut 2 ou **Piqûre à cheval** (pour DP-C406/C306/C266, DP-C405/C305/C265, DP-C354/C323/C264/C263/C213, DP-8060/8045/8035)

Gauche 1, Droit 1 (pour DP-8032/8025 et DP-3030/2330)

Note :

- Disponible seulement si l'imprimante est munie d'un finisseur.
- La position d'agrafe offerte peut varier d'un finisseur à l'autre.
- La capacité d'agrafage peut varier selon le type de finisseur et le format de papier. Reportez-vous à la Fiche technique dans l'autre livret fourni avec le Manuel d'utilisation (Opérations de base).
- **Agrafage** n'est pas disponible pour DP-8020P/8020E, DP-190/180, UF-9000.
- N'utilisez pas les fonctions **Empilement**, **Rotation** et **Tri décalé**.
- Il est possible que certaines positions d'agrafage ne soient pas disponibles avec certaines combinaisons de positions de perforation. (Par exemple, lorsque vous sélectionnez **À gauche. 1 endroits** pour la position d'agrafage et **À droite** pour la position de perforation.)

Perforation

Indique quelle est la position des trous de perforation.

Note :

- Disponible seulement si l'imprimante est équipée d'un finisseur en option et de l'unité de perforation.
- Le format de papier sur lequel la perforation peut être effectuée varie selon les types de finisseur.
- **Perforation** n'est pas disponible pour DP-8032/8025, DP-3030/2330, DP-8020P/8020E, DP-190/180, UF-9000.
- N'utilisez pas les fonctions **Tri décalé**, **Tri en rotation**, **Rotation empilée** et **Empilage décalé**.
- Il est possible que certaines positions de perforation ne soient pas disponibles avec certaines combinaisons de positions d'agrafage. (Par exemple, lorsque vous sélectionnez **À gauche. 1 endroits** pour la position d'agrafage et **À droite** pour la position de perforation.)

Mode couleur

Indique s'il faut imprimer en couleurs ou en niveaux de gris.

Couleur	Imprime les documents en couleur.
Photo en couleur	Imprime les photos avec des réglages optimaux.
Niveaux de gris	Imprime les documents en monochrome.

Note :

- **Mode couleur** n'est pas disponible pour DP-8060/8045/8035, DP-8032/8025, DP-3030/2330, DP-8020P/8020E, DP-190/180, UF-9000.
- Le mode **Photo en couleur** demande plus de temps pour imprimer un fichier.
- Il est possible que certaines applications (données) ne puissent pas être imprimées en monochrome même si l'option **Noir et blanc** est sélectionnée sous **Couleur** dans l'onglet **Papier/qualité**. Dans ce cas, modifiez le mode couleur sous **Avancées en Noir et blanc** avant de procéder à l'impression.

Gestion des couleurs

Spécifie les réglages de couleur pour calibrer la reproduction des couleurs.

Couleur de périphérique	Choisissez cette option pour ajuster les réglages de couleur originaux.
Aucun	Sélectionnez Aucun lorsque vous utilisez la gestion des couleurs ICM ou de l'application.
SWOP	Simule l'impression sur une presse offset américaine standard.
Euroscale	Simule l'impression sur une presse offset européenne standard.

Note :

- **Gestion des couleurs** n'est pas disponible pour DP-8060/8045/8035, DP-8032/8025, DP-3030/2330, DP-8020P/8020E, DP-190/180, UF-9000.

Espace couleur périph. Texte/Graphique/Image

Indique la reproduction des couleurs et la sortie en noir pour le texte, les graphiques et les images.

Profil standard avec gris noir	Imprime avec une reproduction des couleurs proches des écrans couleur standard. N'utilisez que le noir pour reproduire les niveaux de gris intermédiaires.
Profil vif avec gris noir	Imprime avec une reproduction des couleurs plus éclatantes. Un choix adapté pour les dessins et les graphiques au trait. N'utilisez que le noir pour reproduire les niveaux de gris intermédiaires.
Profil standard avec gris CMJN	Imprime avec une reproduction des couleurs proches des écrans couleur standard. Utilisez les quatre couleurs CMJN pour reproduire les niveaux de gris intermédiaires.
Profil vif avec gris CMJN	Imprime avec une reproduction des couleurs plus éclatantes. Un choix adapté pour les dessins et les graphiques au trait. Utilisez les quatre couleurs CMJN pour reproduire les niveaux de gris intermédiaires.

Note :

- **Espace couleur périph. Texte/Graphique/Image** n'est pas disponible pour DP-8060/8045/8035, DP-8032/8025, DP-3030/2330, DP-8020P/8020E, DP-190/180, UF-9000.

Économie toner (disponible pour DP-C406/C306/C266, DP-C405/C305/C265, DP-C354/C323/C264/C263/C213, DP-190/180, UF-9000)

Choisissez **Oui** pour économiser le toner. L'effet général étant plus clair, il est recommandé d'utiliser cette fonction pour des impressions test ou la production de documents dont l'apparence n'est pas essentielle.

Luminosité (disponible pour DP-C406/C306/C266, DP-C405/C305/C265, DP-C354/C323/C264/C263/C213)

Il est possible d'ajuster la luminosité des couleurs. 100% correspond à la luminosité normale. La luminosité s'affaiblit lorsque la valeur numérique augmente.

Accès sécurisé

Les documents imprimés peuvent être enregistrés sur le disque dur de l'imprimante si elle est munie d'un tel disque. Les documents enregistrés peuvent être imprimés à l'aide du panneau de commandes de l'imprimante. Consultez la section "Impression de la boîte aux lettres" à la page 26.

Aucun	Aucune boîte aux lettres d'impression n'est disponible.
Vérifier puis imprimer	Vous permet d'imprimer un jeu d'essai avant de procéder à l'impression de plusieurs jeux volumineux avec divers paramètres. Les données des documents seront supprimées de l'imprimante une fois imprimées.
Boîte aux lettres	Enregistre les données d'impression sur l'imprimante dans la boîte aux lettres indiquée par l' Identification de l'utilisateur . L' Identification de l'utilisateur doit être saisie pour imprimer les documents enregistrés dans la boîte aux lettres. Les données du document sont conservées dans l'imprimante jusqu'à ce qu'elles soient supprimées.
Boîte aux lettres sécurisée	Enregistre les données d'impression sur l'imprimante dans la boîte aux lettres indiquée par l' Identification de l'utilisateur . L' Identification de l'utilisateur et le Mot de passe doivent être saisis pour imprimer les documents confidentiels enregistrés dans la boîte aux lettres sécurisée. Les données du document sont conservées dans l'imprimante jusqu'à ce qu'elles soient supprimées.

Note :

- L'utilisation de la Boîte aux lettres d'impression nécessite qu'un **disque dur** soit installé sur l'imprimante.
- **Vérifier puis imprimer** n'est pas disponible pour DP-8060/8045/8035, DP-8032/8025, DP-3030/2330, DP-8020P/8020E, DP-190/180, UF-9000.

Imprimer des pages vierges

Cette option permet d'imprimer des pages vierges.

Note :

- L'option **Imprimer des pages vierges** ne peut pas être sélectionnée si **Impression des deux côtés** est activé dans l'onglet **Disposition/Mise en page**.

Couverture avant/arrière

Vous pouvez configurer les paramètres pour les pages de couverture. Pour utiliser une page de couverture, sélectionnez **Couverture avant** ou **Couverture arrière**, spécifiez la source de papier utilisée pour les pages de couverture avant et arrière.

Notif. R/V

Vérifiez si la mention "Impression des deux côtés" est imprimée au bas de la première page lors d'une impression en mode recto verso.

Note :

- Cette option est uniquement disponible pour DP-8032/8025, DP-3030/2330. La position d'impression de l'avis peut varier selon le paramètre **Mise en page/Orientation (Paysage)**.

Job Status Utility

Le logiciel **Job Status Utility** affiche un avis à l'écran du PC lorsque les travaux d'impression, de fax PC, de copie et de fax sont terminés.

Les informations affichées dans l'**Avis de travail terminé** varient en fonction du type de travail effectué.

■ Avis de travail terminé

Une fois le travail terminé, l'écran du PC affiche un avis comme suit.

Imprimer l'avis de travail terminé

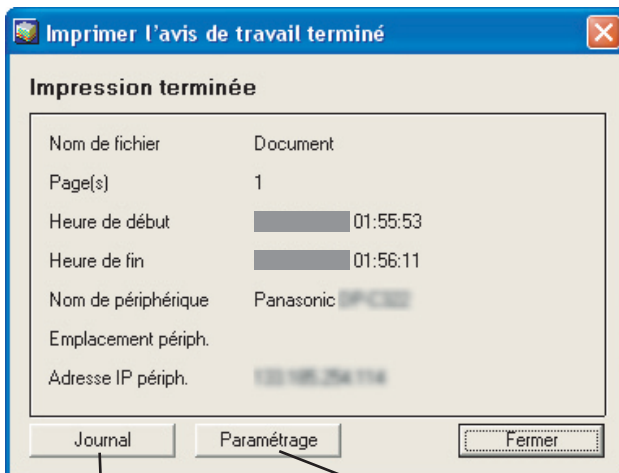

Ouvre la fenêtre
Journal.

Ouvre la fenêtre
Paramétrage.

Avis de travail terminé fax PC

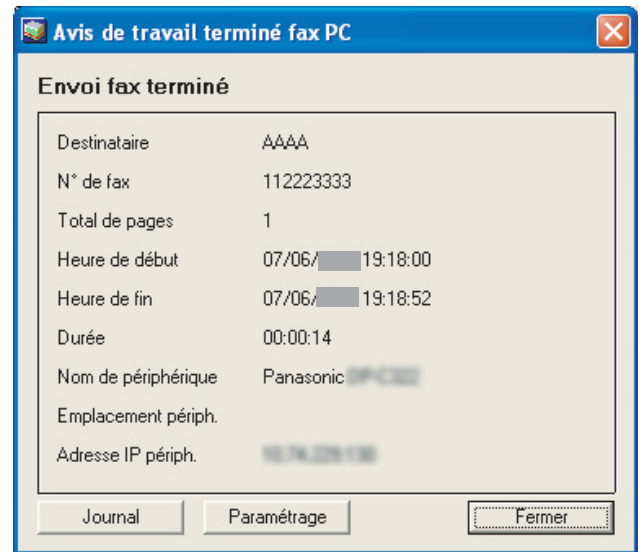

■ Journal de Job Status Utility

Afin de maintenir un registre des documents envoyés ou imprimés, **Job Status Utility** comporte une liste des résultats de transactions sous la forme d'un journal. Les 100 transactions les plus récentes sont enregistrées dans le journal.

Pour ouvrir la fenêtre **Job Status Utility**, cliquer sur le bouton **Journal** dans la fenêtre **Job Status Utility** ou cliquer sur le bouton droit de la souris sur l'icône  de Job Status Utility sur la barre des tâches et sélectionner **Journal** à partir du menu.

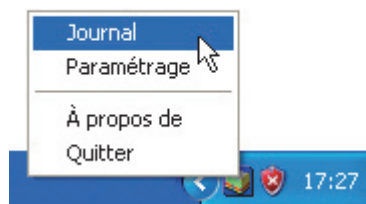

La fenêtre du **Journal** s'affiche.

Note :

Lorsque l'icône de Job Status Utility  n'apparaît pas dans la barre des tâches, sélectionnez **Tous les programmes (Programmes pour Windows 2000)** → **Panasonic** → **Job Status Utility** → **Job Status Utility** à partir du menu **Démarrer** pour activer l'icône Job Status Utility.

Actualise la fenêtre d'état des travaux

Ouvre la fenêtre Imprimante (voir ci-dessous)

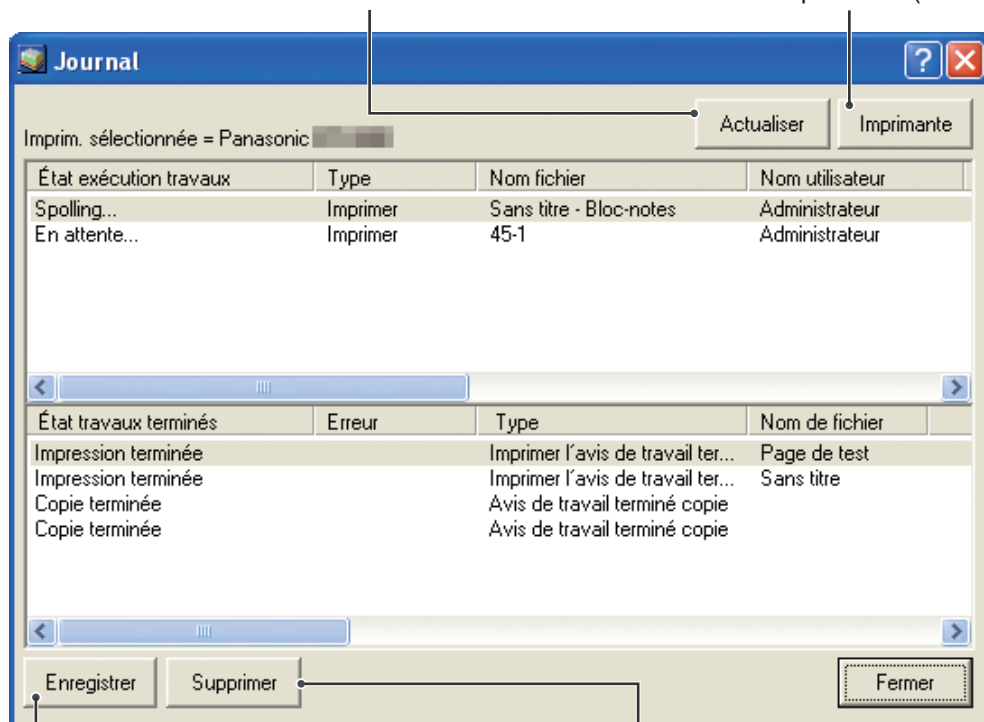

Enregistre le journal affiché sous forme de fichier au format CSV. (seulement pour un état de travail terminé)

Supprime les journaux d'impression sélectionnés ou tous les travaux terminés dans le journal.

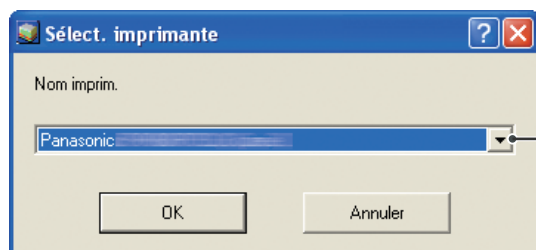

Choisit le nom de l'imprimante à surveiller.

NOTE

L'avis de travail terminé n'apparaît pas si le périphérique n'est pas raccordé avec un câble USB ou un câble parallèle.

■ Paramétrage

Il est possible de paramétrer la condition à afficher dans la fenêtre **Avis de travail terminé** après la fin d'un travail.

Pour ouvrir la fenêtre **Paramétrage**, cliquer sur le bouton **Paramétrage** dans la fenêtre **Avis de travail terminé** ou cliquer du bouton droit sur l'icône  de Job Status Utility sur la barre des tâches et sélectionner **Paramétrage** à partir du menu.

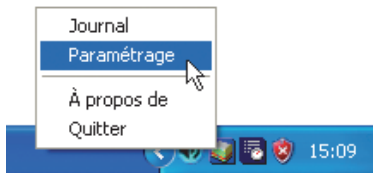

La fenêtre de **Paramétrage** apparaît.

Note :

Lorsque l'icône de Job Status Utility  n'apparaît pas dans la barre des tâches, sélectionnez **Tous les programmes (Programmes pour Windows 2000)** → **Panasonic** → **Job Status Utility** → **Job Status Utility** à partir du menu **Démarrer** pour activer l'icône Job Status Utility.

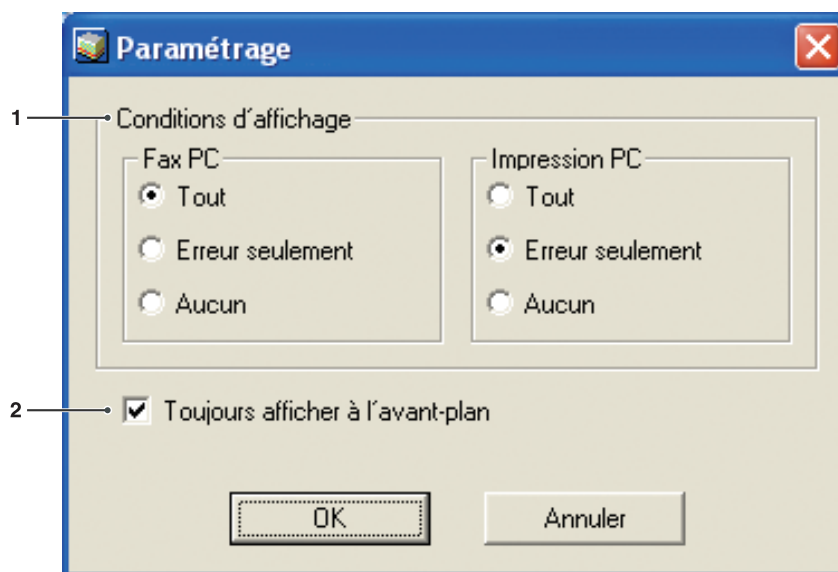



1. Conditions d'affichage

Sélectionne la condition pour afficher la fenêtre **Avis de travail terminé**.

Tout	S'affiche toujours après chaque exécution de travail.
Erreur seulement	S'affiche en présence d'une erreur.
Aucun	Ne pas afficher.

2. Toujours afficher à l'avant-plan

Spécifier si la fenêtre **Avis de travail terminé** s'affiche ou non à l'avant-plan des autres fenêtres.

Lorsque cette case n'est pas cochée, la fenêtre **Avis de travail terminé** s'affiche à l'arrière-plan des autres fenêtres. Lorsqu'elle est affichée, l'icône  clignote sur la barre des tâches. Cliquer sur l'icône  pour mettre l'**Avis de travail terminé** à l'avant-plan.

Informations affichées dans l'Avis de travail terminé et le journal de Job Status Utility. (voir page 21)

État	Indique l'état du travail comme étant terminé, annulé, etc.
Erreur	Indique l'information d'erreur si elle est disponible sous forme d'un code d'information, d'un message d'erreur, etc.
Type	Indique le type de travail. L'avis de travail terminé est utilisé en commun avec un travail du fax PC, de l'imprimante PC, du copieur et du fax (envoyé à partir du périphérique).
Nom de fichier	Indique le nom du fichier imprimé par le PC.
Page(s)	Indique le nombre de pages du travail d'impression PC et du travail de copie.
Page(s) envoyé	Indique le nombre de pages du travail de fax PC et du travail de fax (envoyé par le périphérique).
Heure de début	Indique la date et l'heure de début du travail. Le format de la date et de l'heure dépend du paramétrage de Windows sur le PC.
Heure de fin	Indique la date et l'heure de fin du travail. Le format de la date et de l'heure dépend du paramétrage de Windows sur le PC.
Durée	Indique la durée du travail (hh:mm:ss).
Numéro de fax/ Adresse email	Indique le numéro de fax ou l'adresse email (travail de fax seulement) de la transmission de fax.
Destinataire	Indique le nom de destination enregistré dans le répertoire téléphonique de Fax Driver lorsqu'il est utilisé pour transmettre un document.
Nom de périphérique	Indique le nom de périphérique enregistré dans le périphérique et utilisé pour la transmission du fax.
Emplacement périph.	Indique l'emplacement de périphérique enregistré dans le périphérique utilisé pour la transmission du fax.
Adresse IP périph.	Indique l'adresse IP de périphérique utilisée pour la transmission du fax.
Nom utilisateur	Indique le Nom utilisateur qui exécute le travail en cours.
Nom de l'ordinateur	Indique le Nom de l'ordinateur / l'adresse IP qui exécute le travail en cours.

Boîte aux lettres

Les documents imprimés peuvent être enregistrés sur le disque dur en option de l'imprimante si elle est munie d'un tel disque. Les documents enregistrés peuvent être imprimés à partir du panneau de commandes de l'imprimante. Trois types de boîtes aux lettres d'impression sont disponibles.

Vérifier puis imprimer : Enregistre les données d'impression sur l'imprimante dans la boîte aux lettres indiquée par l'**Identification de l'utilisateur**. Vous permet d'imprimer un jeu d'essai avant de procéder à l'impression de plusieurs jeux volumineux avec divers paramètres. Les données des documents seront supprimées de l'imprimante une fois imprimées.

Boîte aux lettres : Enregistre les données d'impression sur l'imprimante dans la boîte aux lettres indiquée par l'**Identification de l'utilisateur**. L'**Identification de l'utilisateur** doit être saisie pour imprimer les documents enregistrés dans la boîte aux lettres. Les données du document sont conservées dans l'imprimante jusqu'à ce qu'elles soient supprimées.

Boîte aux lettres sécurisée : Enregistre les données d'impression sur l'imprimante dans la boîte aux lettres indiquée par l'**Identification de l'utilisateur**. L'**Identification de l'utilisateur** et le **Mot de passe** doivent être saisis pour imprimer les documents confidentiels enregistrés dans la boîte aux lettres sécurisée. Les données du document sont conservées dans l'imprimante jusqu'à ce qu'elles soient supprimées.

PS Driver Security Utility ajoute les informations d'identification de l'utilisateur, de mot de passe et de code de département pour imprimer les données imprimées à l'aide de PS Driver. Cet utilitaire permet aux utilisateurs de bénéficier des statistiques de travaux d'impression, de la sécurité et autres fonctions avancées de l'imprimante Panasonic. Reportez-vous au «Manuel d'utilisation (Configuration de PostScript3 Printer Driver)» pour savoir comment configurer PS Driver Security Utility.

Note :

- La fonction **Vérifier puis imprimer** n'est pas disponible pour DP-8060/8045/8035, DP-8032/8025, DP-3030/2330, DP-8020P/8020E, DP-190/180, UF-9000.

NOTE

- Cette fonction est disponible si le **disque dur** est installé sur l'imprimante et réglé sur **Installé** dans l'onglet **Paramètres du périphérique** ou **Options du lecteur** du pilote d'imprimante.
- La mise **hors tension** de l'appareil alors qu'un fichier imprimé est en cours de stockage dans la Boîte aux lettres/Boîte aux lettres sécurisée peut provoquer la perte de tous les fichiers.

■ Enregistrement d'un travail d'impression (depuis un PC)

- 1 Sélectionnez **Imprimer** dans le menu **Fichier** de l'application.
- 2 Cliquez sur le bouton dans la boîte de dialogue **Imprimer**.
- 3 Cliquez sur le bouton ou , puis sur Fonctions de l'imprimante ou Fonction de l'imprimante.
- 4 Sélectionnez les types de méthode d'impression à partir de la boîte aux lettres dans Sécurité.

Note :

*Cette fonction est disponible si le **Disque dur** est installé sur l'imprimante et réglé sur **Installé** dans l'onglet **Paramètres du périphérique** ou **Options du périphérique du pilote d'imprimante**.*

*Enregistre les données d'impression sur l'imprimante dans la boîte aux lettres indiquée par l'**Identification de l'utilisateur**.*

- 5 Cliquez sur le bouton puis pour enregistrer les données du document.

Impression de la boîte aux lettres

(pour DP-C406/C306/C266, DP-C405/C305/C265, DP-C354/C323/C264/C263/C213)

■ Impression ou suppression des données de la boîte aux lettres

1 Appuyez sur la touche **Imprimante** si l'appareil est réglé sur un autre mode de fonction.

2 L'écran **Imprimer** apparaît sur le panneau de commandes de l'imprimante. Saisissez le numéro d'identification de l'utilisateur de la boîte aux lettres (jusqu'à 8 chiffres).

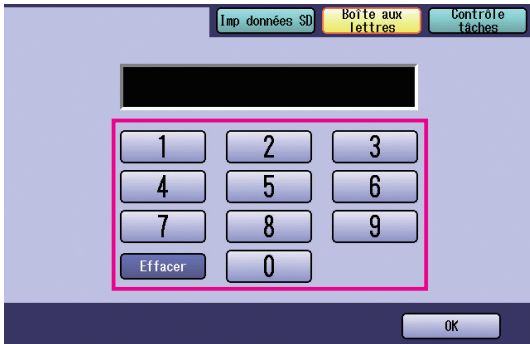

3 Sélectionnez le bouton "OK".

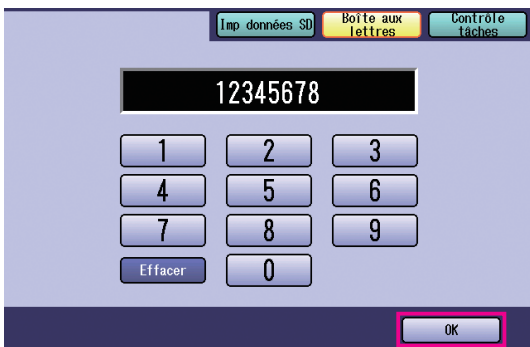

- Lorsque les données d'impression sont enregistrées dans l'une des boîtes aux lettres (Vérifier puis imprimer, Boîte aux lettres, ou Boîte aux lettres sécurisée), la boîte aux lettres est ouverte. Dans ce cas, passez à l'étape 5.

4 Le nombre total de travaux enregistrés dans chaque boîte aux lettres est affiché. Sélectionnez la boîte aux lettres désirée.



5 L'écran affiche les travaux d'impression terminés dans la boîte aux lettres sélectionnée. Choisissez le travail à imprimer et sélectionnez le bouton "Imprimer" ou "Supprimer".

Bouton Tt sélect.	Sélectionne tous les travaux d'impression. (Boîte aux lettres seulement)
Bouton Fermer	Ferme l'écran de la boîte aux lettres.

Vérifier et imprimer :



Boîte aux lettres :

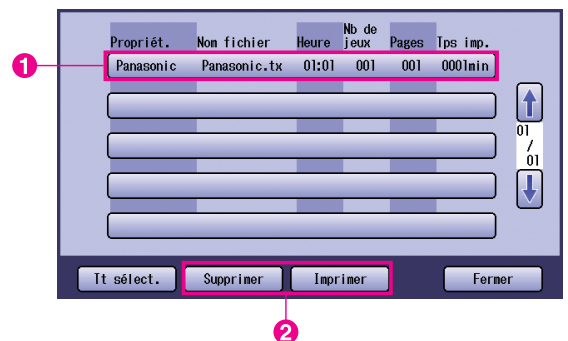

Boîte aux lettres sécurisée :

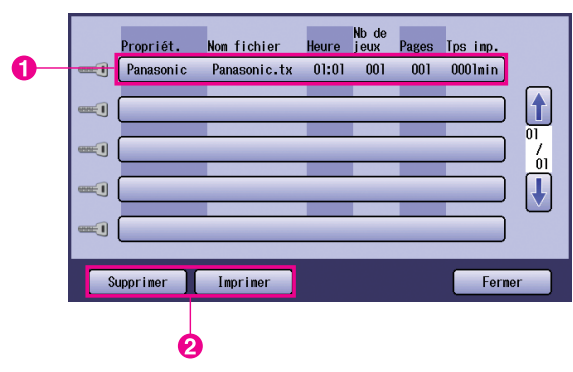

6 Boîte aux lettres sécurisée seulement
 Le **Mot de passe** s'affiche si **Bal sécurisée** est sélectionné.
 Entrez le **Mot de passe** (4 chiffres ou bien 8-16 caractères (alphanumériques)), puis sélectionnez le bouton "OK".

<DP-C406/C306/C266>



<Autres Models>

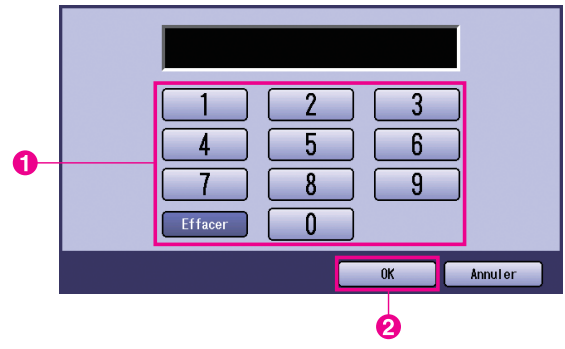

7 Vérifier puis imprimer et Boîte aux lettres ou Boîte aux lettres sécurisée

Choisissez s'il faut supprimer le travail d'impression une fois l'impression terminée.

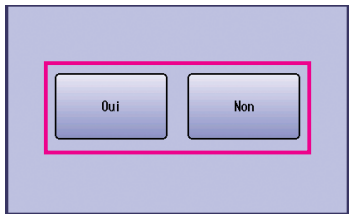

8 Vérifier puis imprimer seulement

Le nombre de copies s'affiche.
 Entrez le nombre de copies, et sélectionnez "OK" pour démarrer l'impression.

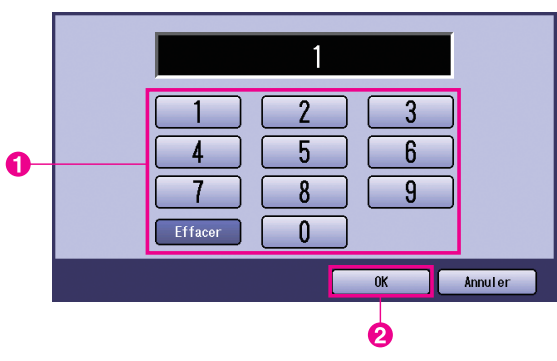

Note :
 Une fois que l'impression du travail **Vérifier et impr.** est terminée, le travail est supprimé du disque dur de l'imprimante.

Contrôle des tâches (File de sortie) (pour DP-C406/C306/C266, DP-C405/C305/C265, DP-C354/C323/C264/C263/C213)

Le menu **Contrôle des tâches** du panneau de commandes de l'imprimante comprend quatre boutons correspondant aux fonctions suivantes.

Bouton **En ligne** : Met l'imprimante en ligne.

Bouton **Hors connexion** : Met l'imprimante hors connexion.

Bouton **Annuler impression** : Arrête le travail d'impression en cours et supprime le travail de la file de sortie.

Bouton **File de sortie** : Vérifie les travaux d'impression en cours.

Cette section décrit comment utiliser le bouton "**File de sortie**" pour effectuer des opérations sur les travaux d'impression dans la file de sortie.

- 1 Appuyez sur la touche **Imprimante** si l'appareil est réglé sur un autre mode de fonction.
- 2 L'écran **Imprimer** s'affiche sur le panneau de commandes de l'imprimante. Sélectionnez "**Contrôle tâches**".

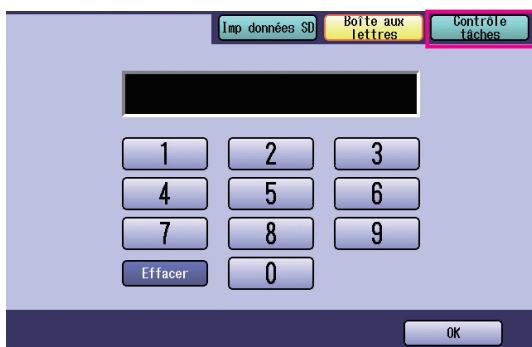

- 3 Sélectionnez "**File de sortie**".

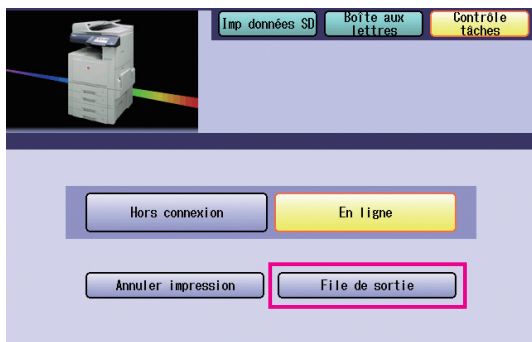

- 4 Affiche la liste de tous les travaux de sortie en cours qui sont généralement traités sur la base premier entré/premier servi. Sélectionnez "**Imprimer**".



- 5 Entrez le mot de passe (4 chiffres), puis sélectionnez le bouton "**OK**".



- 6 Affiche la liste des travaux **d'impression** en cours et/ou en attente. Sélectionnez le travail d'impression à gérer, et choisissez l'une des tâches suivantes.



Bouton Tt sélect.	Sélectionne tous les travaux d'impression.
Bouton Supprimer	Supprime le travail sélectionné de la File de sortie .
Bouton Priorité	Réglez ou modifiez l'ordre des travaux d'impression sélectionnés dans la File de sortie .
Bouton Fermer	Fermez l'écran File de sortie .

Impression de la boîte aux lettres (pour DP-8060/8045/8035, DP-8032/8025, DP-3030/2330)

- 1 Appuyez sur la touche **Imprimante** sur le panneau de commandes.
- 2 L'écran **Imprimer** apparaît sur le panneau de commandes. Saisissez le numéro d'identification de l'utilisateur de la boîte aux lettres (jusqu'à 8 chiffres).

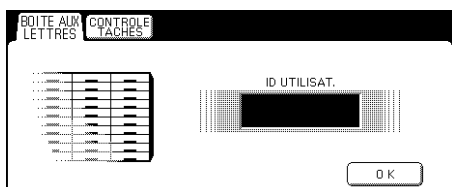

- 3 Sélectionnez "OK".
- 4 Le nombre total de travaux enregistrés dans chaque boîte aux lettres est affiché. Sélectionnez la boîte aux lettres désirée.

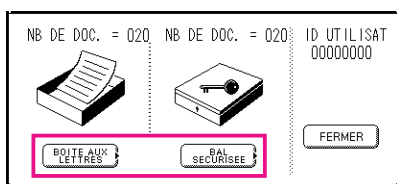

- 5 L'écran affiche les travaux d'impression enregistrés dans la boîte aux lettres sélectionnée. Choisissez le travail à imprimer et sélectionnez le bouton "IMPRIMER" ou "SUPPRIMER".

Bouton TT SELECT.	Sélectionne tous les travaux d'impression. (Boîte aux lettres seulement)
Bouton FERMER	Ferme l'écran de la boîte aux lettres.

Boîte aux lettres :

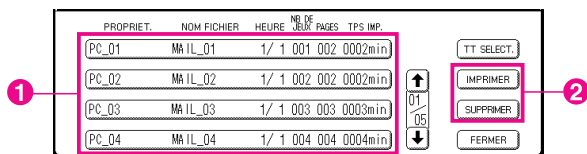

Boîte aux lettres sécurisée :

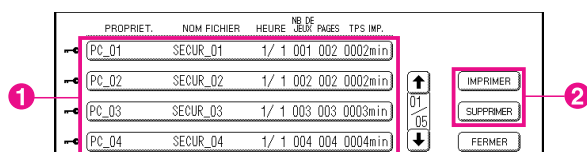

- 6 Boîte aux lettres sécurisée seulement

Le **Mot de passe** est affiché si **Bal sécurisée** est sélectionné.
Entrez le **Mot de passe**, puis sélectionnez "OK".

File de sortie (pour DP-8060/8045/8035, DP-8032/8025, DP-3030/2330)

- 1 Appuyez sur la **touche Imprimante** sur le panneau de commandes, puis sélectionnez **“FILE D’ATTENTE IMP.”** dans l’onglet **Contrôle des tâches**.

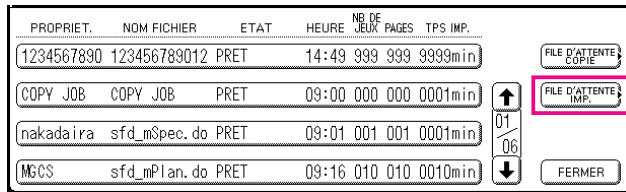

- 2 Entrez le mot de passe (4 chiffres), puis sélectionnez **“OK”**.

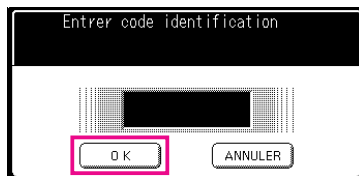

3

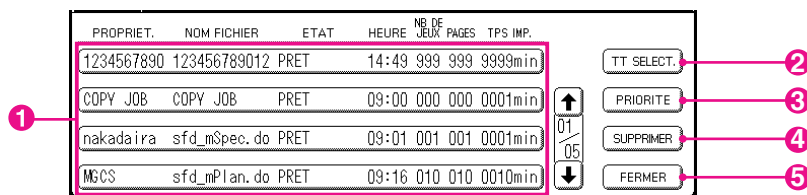

1. Travaux d'impression

Indique tous les travaux d'impression en cours et/ou en attente.

2. Bouton TT SELECT.

Sélectionne tous les travaux d'impression.

3. Bouton PRIORITE

Règle ou modifie l'ordre des travaux d'impression.

4. Bouton SUPPRIMER

Supprime les travaux d'impression.

5. Bouton FERMER

Ferme cet écran.

Impression de la boîte aux lettres (pour DP-8020P/8020E, DP-190/180, UF-9000)

Suivez la procédure ci-dessous pour imprimer un fichier depuis une boîte aux lettres située sur votre appareil.

- 1 Imprimez un fichier sur la boîte aux lettres (jusqu'à 20 boîtes aux lettres pour chaque identification d'utilisateur) avec identification de l'utilisateur
- 2 Appuyez sur **IMPRIMANTE**.
- 3 Appuyez sur **FONCTION** ① **REGLAGE**.
- 4 Entrez au clavier l'identification de l'utilisateur (jusqu'à 8 chiffres), (par exemple 12345678)
- 5 Appuyez sur **REGLAGE**.
- 6 ▲ ou ▼ à répétition jusqu'à ce que l'écran affiche le fichier à imprimer.
- 7 Appuyez sur **REGLAGE**.
- 8 ① pour imprimer le fichier affiché.
② pour imprimer tous les fichiers correspondant à l'identification de l'utilisateur.
- 9 L'appareil va imprimer le fichier. Une fois l'impression terminée, le fichier est automatiquement supprimé.

IMP. ON LINE

ENTR. ID UTILISATEUR

ENTR. ID UTILISATEUR
12345678

▽ OU ^ POUR DEFILER
NB DE DOC.=nn

(Panasonic) 10:11
(Pana.doc)

1:IMP 2:IMP. TOTAL
3:EFF. 4:EFF. TOT.

* IMPRESSION *
VALEUR

IMP. ON LINE

■ Suppression depuis la boîte aux lettres

Suivez la procédure ci-dessous pour supprimer un fichier de la boîte aux lettres.

- | | |
|---|--|
| <p>1 Appuyez sur IMPRIMANTE.</p> | IMP. ON LINE |
| <p>2 Appuyez sur FONCTION ① REGLAGE.</p> | ENTR. ID UTILISATEUR
■ |
| <p>3 Entrez au clavier l'identification de l'utilisateur (jusqu'à 8 chiffres, par exemple 12345678)</p> | ENTR. ID UTILISATEUR
12345678 |
| <p>4 Appuyez sur REGLAGE.</p> | ∨ OU ^ POUR DEFILER
NB DE DOC.=nn |
| <p>5 ▲ ou ▼ à répétition jusqu'à ce que l'écran affiche le fichier à supprimer.</p> | (Panasonic) 10:11
(Pana.doc) |
| <p>6 Appuyez sur REGLAGE.</p> | 1:IMP 2:IMP. TOTAL
3:EFF. 4:EFF. TOT. |
| <p>7 ③ pour supprimer le fichier affiché.
④ pour supprimer tous les fichiers correspondant à l'identification de l'utilisateur.</p> | SUPPRIMER DOCUMENT?
1:OUI 2:NON |
| <p>8 Appuyez sur ① STOP.</p> | IMP. ON LINE |

Note :

1. La mise hors tension de l'appareil alors qu'un fichier imprimé est en cours de stockage (le voyant DONNÉES clignote) dans la Boîte aux lettres ou la Boîte aux lettres sécurisée peut provoquer la perte de tous les fichiers.
2. La fonction Boîte aux lettres ou la Boîte aux lettres sécurisée inclut une limitation de 20 boîtes aux lettres par identification d'utilisateur. Si plus de 20 travaux d'impression sont envoyés à une identification d'utilisateur, les travaux seront supprimés de la mémoire.
Les travaux seront également supprimés si le disque dur est plein.

Boîte aux lettres sécurisée (pour DP-8020P/8020E, DP-190/180, UF-9000)

Suivez la procédure ci-dessous pour imprimer un fichier depuis une boîte aux lettres sécurisée située sur votre appareil.

1 Imprimez un fichier sur la boîte aux lettres sécurisée (jusqu'à 20 boîtes aux lettres pour chaque identification d'utilisateur) avec identification de l'utilisateur et mot de passe.

2 Appuyez sur **IMPRIMANTE**.

IMP. ON LINE

3 Appuyez sur **FONCTION** ② **REGLAGE**.

ENTR. ID UTILISATEUR

4 Entrez au clavier l'identification de l'utilisateur (jusqu'à 8 chiffres, par exemple 12345678)

ENTR. ID UTILISATEUR
12345678

5 Appuyez sur **REGLAGE**.

∨ OU ^ POUR DEFILER
NB DE DOC.=nn

6 ▲ ou ▼ à répétition jusqu'à ce que l'écran affiche le fichier à imprimer.

(Panasonic) 10:11
(Pana.doc)

7 Appuyez sur **REGLAGE**.

SAISIR MOT DE PASSE

8 Entrez au clavier le mot de passe (4 chiffres)

SAISIR MOT DE PASSE

9 Appuyez sur **REGLAGE**.

BAL SÉCURISÉE
1:IMPR. 2:SUPPR.

10 Appuyez sur ①.

* IMPRESSION *
VALEUR

11 L'appareil va imprimer le fichier. Une fois l'impression terminée, le fichier est automatiquement supprimé.

IMP. ON LINE

■ Suppression depuis la boîte aux lettres sécurisée

Suivez la procédure ci-dessous pour supprimer un fichier depuis une boîte aux lettres sécurisée située sur votre appareil.

- 1 Appuyez sur **IMPRIMANTE**.
- 2 Appuyez sur **FONCTION** ② **REGLAGE**.
- 3 Entrez au clavier l'identification de l'utilisateur (jusqu'à 8 chiffres, par exemple 12345678)
- 4 Appuyez sur **REGLAGE**.
- 5 ▲ ou ▼ à répétition jusqu'à ce que l'écran affiche le fichier à supprimer.
- 6 Appuyez sur **REGLAGE**.
- 7 Entrez au clavier le mot de passe (4 chiffres).
- 8 Appuyez sur **REGLAGE**.
- 9 Appuyez sur ②.
- 10 Appuyez sur ① **STOP**.

IMP. ON LINE

ENTR. ID UTILISATEUR
■

ENTR. ID UTILISATEUR
12345678

▼ OU ^ POUR DEFILER
NB DE DOC.=nn

(Panasonic) 10:11
(Pana.doc)

SAISIR MOT DE PASSE
■

SAISIR MOT DE PASSE

BAL SÉCURISÉE
1:IMPR. 2:SUPPR.

SUPPRIMER DOCUMENT?
1:OUI 2:NON

IMP. ON LINE

File de sortie (pour DP-8020P/8020E, DP-190/180, UF-9000)

Suivez la procédure ci-dessous pour vérifier les travaux d'impression.

1 Appuyez sur .

IMP. ON LINE

2 Appuyez sur ③ .

3:FILE D'ATTENTE ?
REGLAGE POUR VALID.

3 Appuyez sur .

∨ OU ^ POUR DEFILER
NB DE DOC.=nn

4 ou à répétition jusqu'à ce que l'écran affiche le fichier à imprimer.

(Panasonic) 10:11
(Pana.doc)

5 Appuyez sur .

SAISIR MOT DE PASSE

6 Entrez le code de l'administrateur (3 chiffres).

SAISIR MOT DE PASSE

7 Appuyez sur .

1:PRIORITÉ 2:EFF.
3:SUP. TOUS FICHIERS

8 ① pour modifier la priorité des travaux d'impression.

② pour supprimer le fichier imprimé.

③ pour supprimer tous les fichiers imprimés.

par exemple : ②

SUPPRIMER DOCUMENT?
1:OUI 2:NON

9 Appuyez sur ① .

IMP. ON LINE

Mémo

Impression à partir des applications Macintosh

Fonctionnement de base

Pour imprimer à partir l'application Macintosh, sélectionnez **Imprimer** depuis le menu **Fichier** et ouvrez la boîte de dialogue d'impression suivante.

Les fonctions apparaissant dans la boîte de dialogue d'impression peuvent différer selon l'application / système d'exploitation que vous utilisez.

Pour OS 8.6/9.x

- Cliquez sur le bouton **Enregistrer les réglages** pour enregistrer les réglages actuels comme valeurs par défaut.

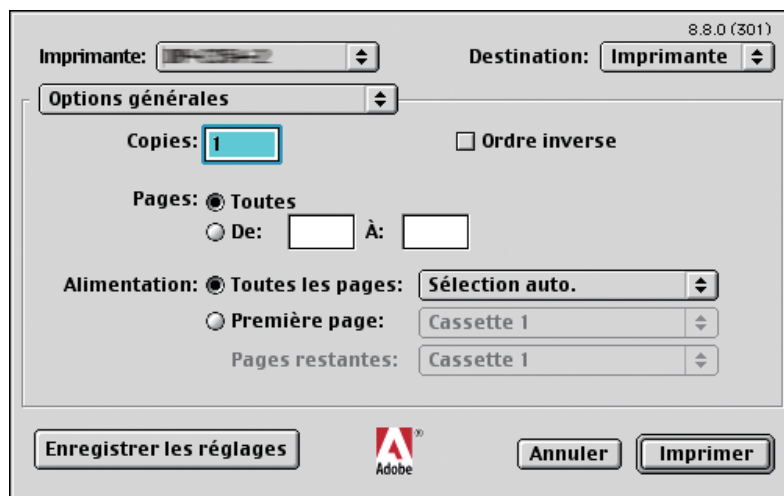

Pour OS X

- Sélectionnez **Enregistrer sous.../Enreg. les réglages perso.** (Pour OS X 10.1) depuis **Préréglages** pour enregistrer les réglages actuels comme valeurs par défaut.



(OS X 10.1)

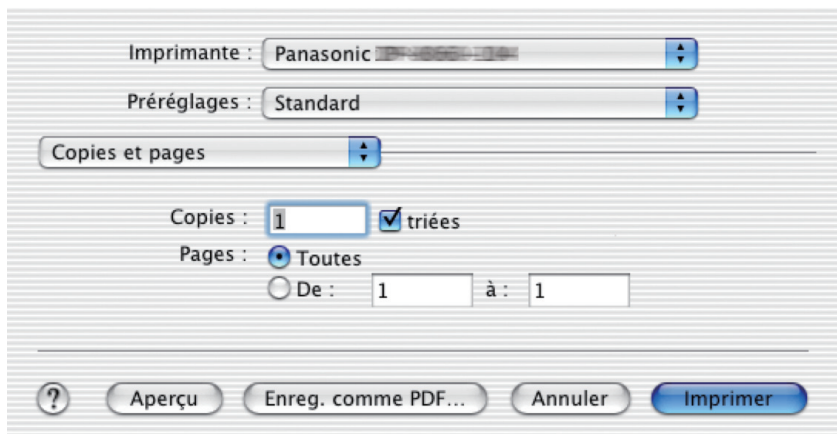

(OS X 10.2)

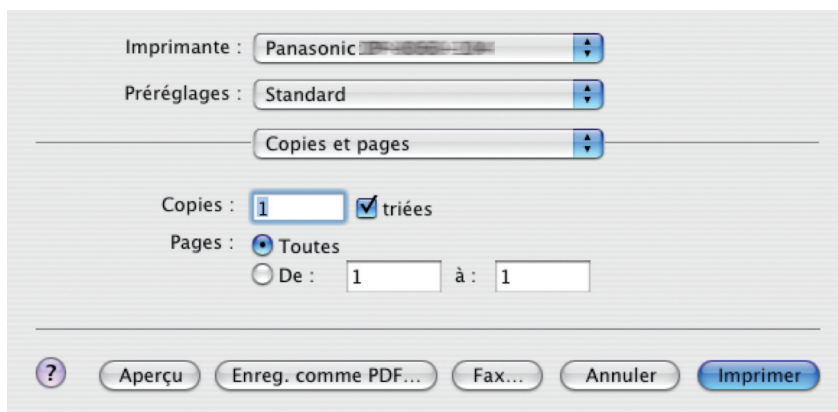

(OS X 10.3)

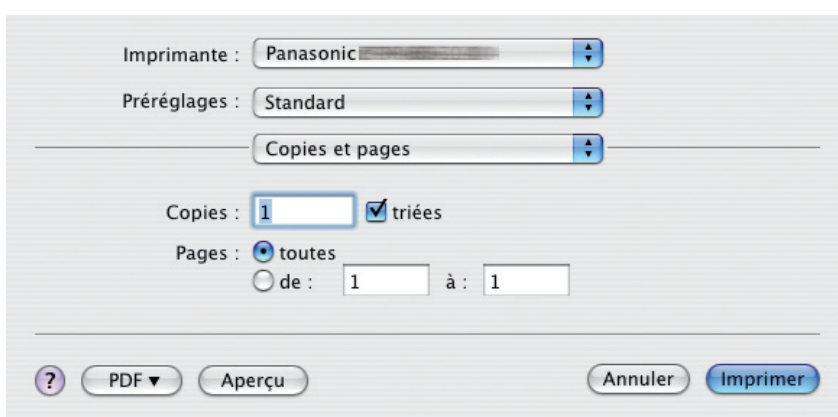

(OS X 10.4)

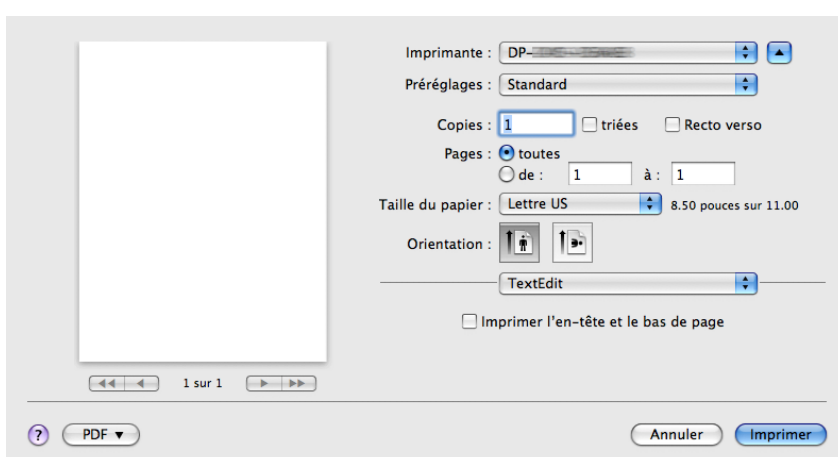

(OS X 10.5)

Note :

- Lorsque plusieurs imprimantes sont installées sur votre ordinateur, sélectionnez l'imprimante désirée dans le menu **Imprimante** en haut de l'écran.
- Pour certaines applications, la sélection du départ papier peut ne pas être accessible.

Pour OS 8.6/9.x

- Cliquez sur le bouton **Enregistrer les réglages** pour enregistrer les réglages actuels comme valeurs par défaut.

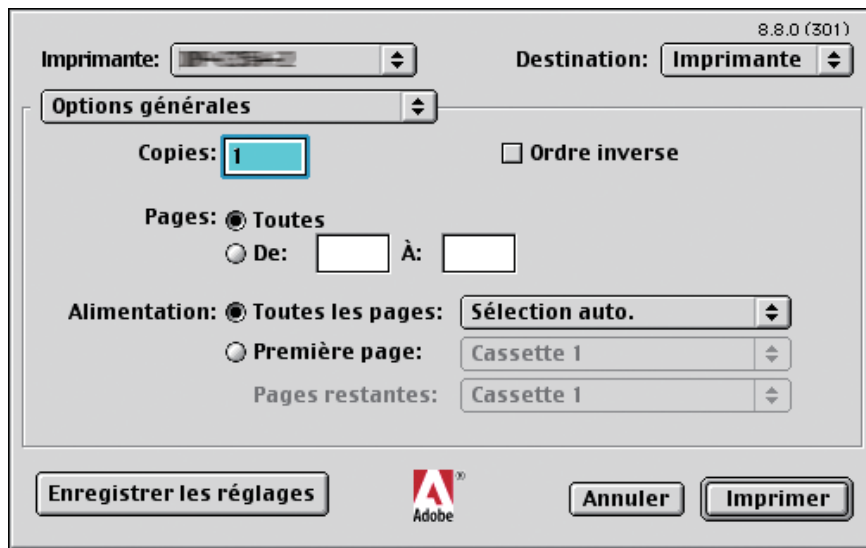

Pour OS X

- Sélectionnez **Enregistrer sous.../Enreg. les réglages perso.** (Pour OS X 10.1) depuis **Préréglages** pour enregistrer les réglages actuels comme valeurs par défaut.

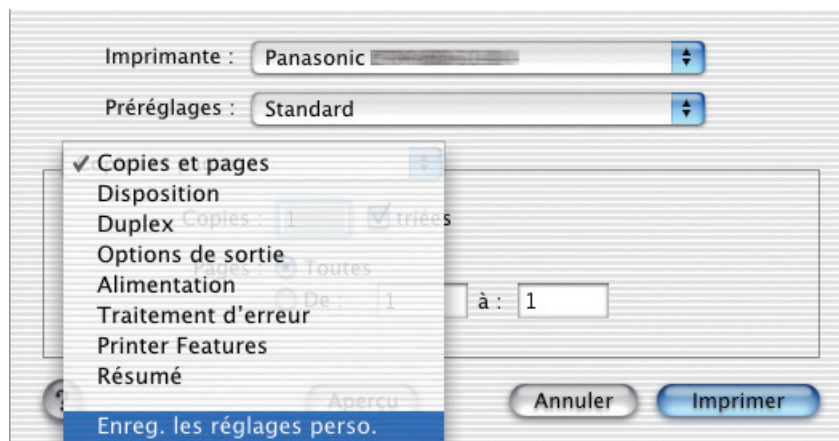

(OS X 10.1)

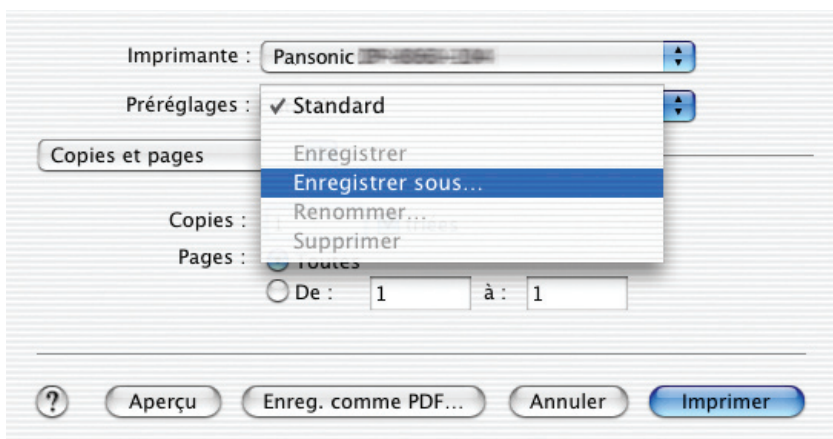

(OS X 10.2)



(OS X 10.3)



(OS X 10.4)

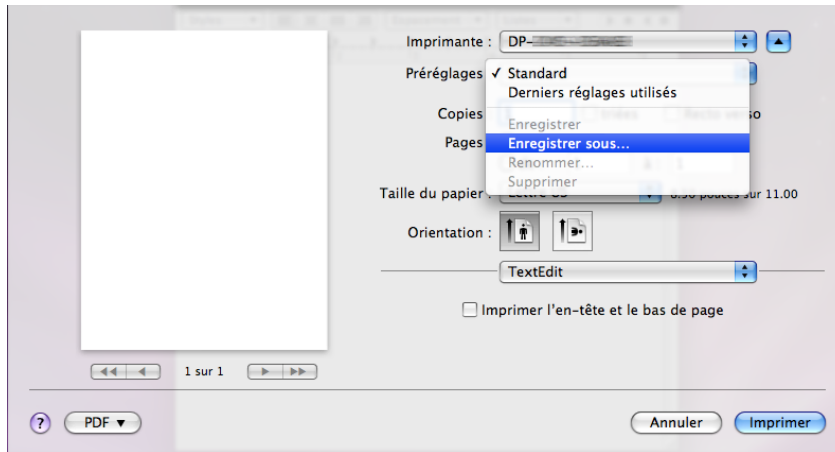

(OS X 10.5)

- Cliquez sur le bouton **Aperçu** pour vérifier que les options d'impression sont correctement réglées.
- Cliquez sur **Enreg. comme PDF** / **PDF** pour enregistrer le document en tant que fichier PDF au lieu de l'imprimer sur des feuilles de papier.

Configuration des paramètres du pilote d'impression (pour Mac OS 8.6/9.x)

■ Ouverture de la boîte de dialogue Imprimer

Pour modifier les réglages de l'imprimante, ouvrez la boîte de dialogue des propriétés de l'imprimante en procédant comme suit.

- 1 Sélectionnez le menu **Fichier > Imprimer....**

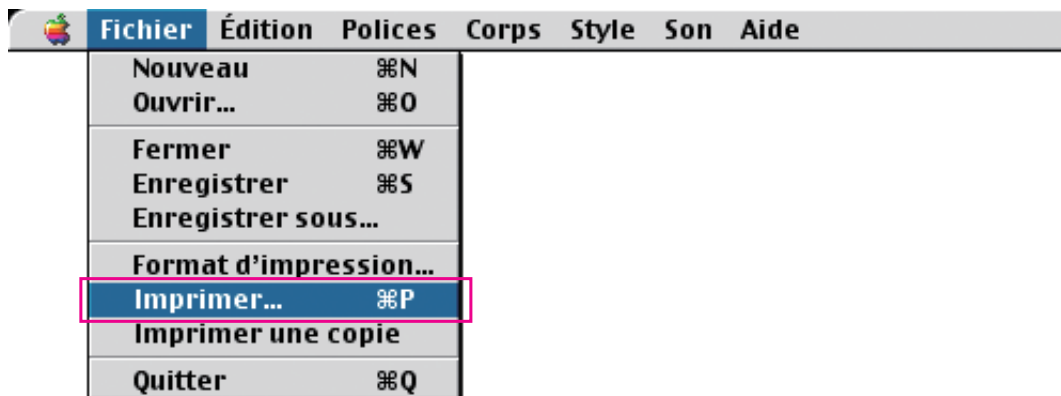

- 2 Sélectionnez l'Imprimante.

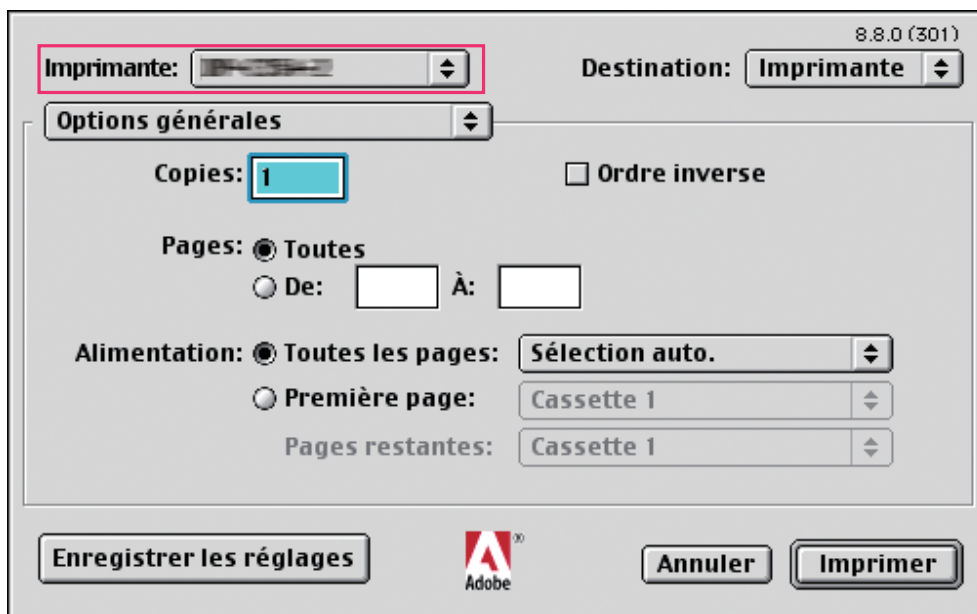

- 3** Dans la boîte de dialogue d'impression, vous verrez plusieurs titres s'afficher dans le menu contextuel. Cliquez sur le(s) titre(s) de menu désiré(s) et configurez les propriétés selon vos besoins. Cliquez sur le bouton pour enregistrer les réglages actuels comme valeurs par défaut.

Menus Sortie / Qualité / Options spécifiques :

Ces menus sont des paramétrages associés au **Panasonic Printing System**. De plus amples détails se trouvent dans les pages relatives aux sujets appropriés.

Menu Sortie	: voir page 46
Menu Qualité	: voir page 49
Menu Options spécifiques	: voir page 53

■ Menu Sortie

Le menu **Sortie** sert à configurer les options de sortie.

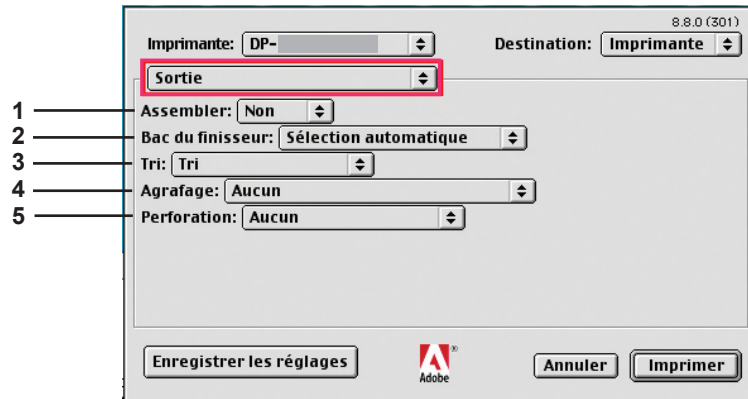

(pour DP-C406/C306/C266, DP-C405/C305/C265,
DP-C354/C323/C264/C263/C213)

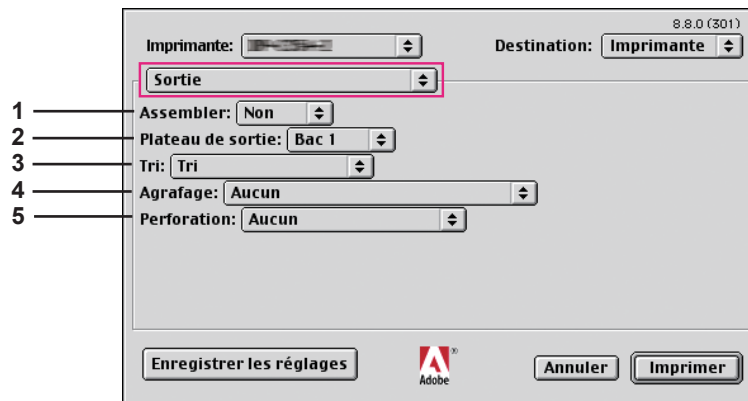

(pour DP-8060/8045/8035)

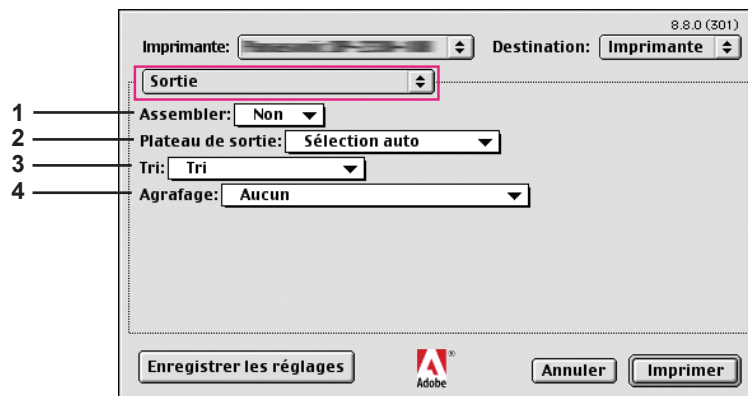

(pour DP-8032/8025, DP-3030/2330)

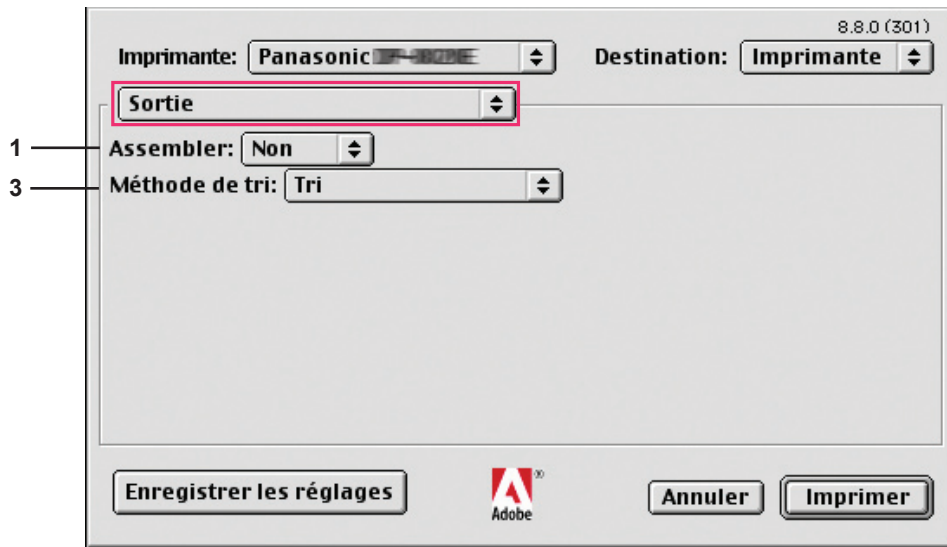

(pour DP-8020P/8020E, DP-190/180, UF-9000)

1. Assembler

Indique la désactivation ou l'activation de l'assemblage.

2. Plateau du finisseur (DP-C406/C306/C266, DP-C405/C305/C265, DP-C354/C323/C264/C263/C213)/ Plateau de sortie (DP-8060/8045/8035, DP-8032/8025, DP-3030/2330)

Indique quel est le plateau de sortie.

(Pour DP-C406/C306/C266, DP-C405/C305/C265, DP-C354/C323/C264/C263/C213)

Sélection automatique	Sélectionne automatiquement l'un des plateaux de sortie suivants.
Plateau interne	Envoie les travaux imprimés au plateau interne.
Plateau externe	Envoie les travaux d'impression au plateau externe. (La sélection ne s'affiche que si l'imprimante est munie d'un plateau externe)
Finisseur	Envoie les travaux d'impression au finisseur. (La sélection ne s'affiche que si l'imprimante est munie d'un finisseur)

(Pour DP-8060/8045/8035)

Bac 1	Envoie les travaux d'impression au bac 1.
Bac 2	Envoie les travaux d'impression au bac 2.

Note :

• Vous pouvez seulement sélectionner **Bac 1/ Bac 2** pour le plateau de sortie.

(Pour DP-8032/8025, DP-3030/2330)

Sélection auto	Sélectionne automatiquement l'un des plateaux de sortie suivants.
Bac interne	Envoie les travaux imprimés au Bac interne 1 (Bas), Bac interne 2 (Haut).
Bac externe	Envoie les travaux d'impression au Bac externe. (La sélection ne s'affiche que si l'imprimante est munie d'un Bac externe)
Finisseur	Envoie les travaux d'impression au finisseur. (La sélection ne s'affiche que si l'imprimante est munie d'un finisseur)

Note :

• **Plateau du finisseur/Plateau de sortie** n'est pas disponible pour DP-8020P/8020E, DP-190/180, UF-9000.

3. Tri/Méthode de tri

Spécifie comment sont triées les pages des copies multiples à l'impression.

Note :

- **Décalé** est possible seulement si l'imprimante est munie d'un finisseur.
- **Rotation** est disponible seulement lorsque **Source de papier** est réglé sur **Sélection automatique**.
- **Rotation** nécessite que du papier au format spécifié soit chargé dans deux cassettes dans les formats d'impression paysage et portrait.
- **Décalé** n'est pas disponible pour DP-8020P/8020E.
- **Tri** peut ne pas être disponible avec certaines tailles de papier.

Non Tri (Empilement)	Imprime les pages individuelles dans la quantité spécifiée. Par exemple, si vous imprimez trois copies d'un document de cinq pages, l'imprimante imprime la page 1 trois fois avant d'imprimer la page 2, et ainsi de suite.
Tri	Les copies sont empilées dans l'ordre dans lequel elles sont imprimées. Les copies multiples sont imprimées dans des jeux séparés dans la quantité spécifiée. Par exemple, si vous imprimez trois exemplaires d'un document de cinq pages, l'imprimante imprime les pages 1 à 5 de chaque exemplaire trois fois.
Rotation empilée	Chaque jeu est tourné et empilé uniformément.
Tri en rotation	Chaque jeu est tourné et trié.
Empilage décalé	Chaque jeu est décalé et empilé uniformément.
Tri décalé	Chaque jeu est décalé et trié.

4. Agrafage

Indique quelle est la position de l'agrafe.

Gauche 1, Gauche 2, Droite 1, Droite 2, Haut 2 ou **Piqûre à cheval** (pour DP-C406/C306/C266, DP-C405/C305/C265, DP-C354/C323/C264/C263/C213, DP-8060/8045/8035)

Gauche 1, Droit 1 (pour DP-8032/8025, DP-3030/2330)

Note :

- Disponible seulement si l'imprimante est munie d'un finisseur.
- La position d'agrafe offerte peut varier d'un finisseur à l'autre.
- La capacité d'agrafage peut varier selon le type de finisseur et le format de papier. Reportez-vous à la Fiche technique dans l'autre livret fourni avec le Manuel d'utilisation (Opérations de base).
- Lorsque vous réglez la position d'agrafage en piqûre à cheval, choisissez l'orientation Paysage pour le papier.
- **Agrafage** n'est pas disponible pour DP-8020P/8020E, DP-190/180, UF-9000.
- N'utilisez pas les fonctions **Empilement**, **Rotation** et **Tri décalé**.
- Il est possible que certaines positions d'agrafage ne soient pas disponibles avec certaines combinaisons de positions de perforation. (Par exemple, lorsque vous sélectionnez **À gauche. 1 endroits** pour la position d'agrafage et **À droite** pour la position de perforation.)
- **Agrafage** peut ne pas être disponible avec certaines tailles de papier.

5. Perforation

Indique quelle est la position des trous de perforation.

Note :

- Disponible seulement si l'imprimante est équipée d'un finisseur en option et de l'unité de perforation.
- Le format de papier sur lequel la perforation peut être effectuée varie selon les types de finisseur.
- **Perforation** n'est pas disponible pour DP-8032/8025, DP-3030/2330, DP-8020P/8020E, DP-190/180, UF-9000.
- N'utilisez pas les fonctions **Rotation** et **Tri décalé**.
- Il est possible que certaines positions de perforation ne soient pas disponibles avec certaines combinaisons de positions d'agrafage. (Par exemple, lorsque vous sélectionnez **À gauche. 1 endroits** pour la position d'agrafage et **À droite** pour la position de perforation.)
- **Perforation** peut ne pas être disponible avec certaines tailles de papier.

■ Menu Qualité

Le menu **Qualité** configure les réglages qui déterminent la qualité d'impression.

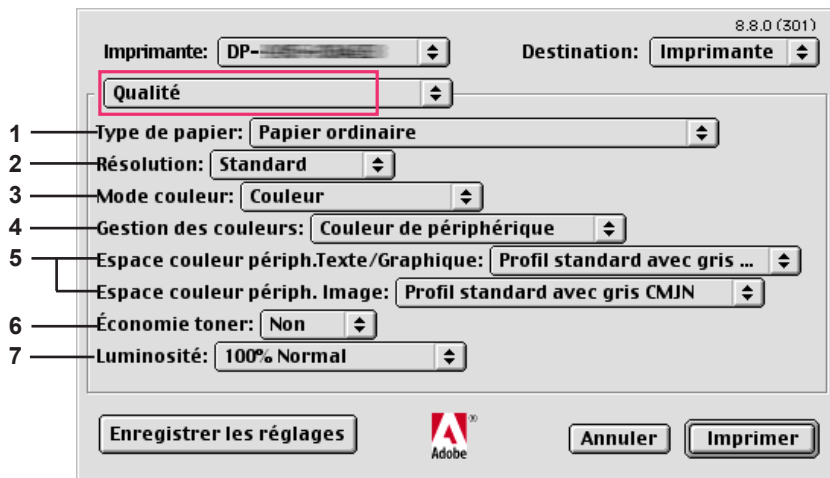

(pour DP-C406/C306/C266, DP-C405/C305/C265)

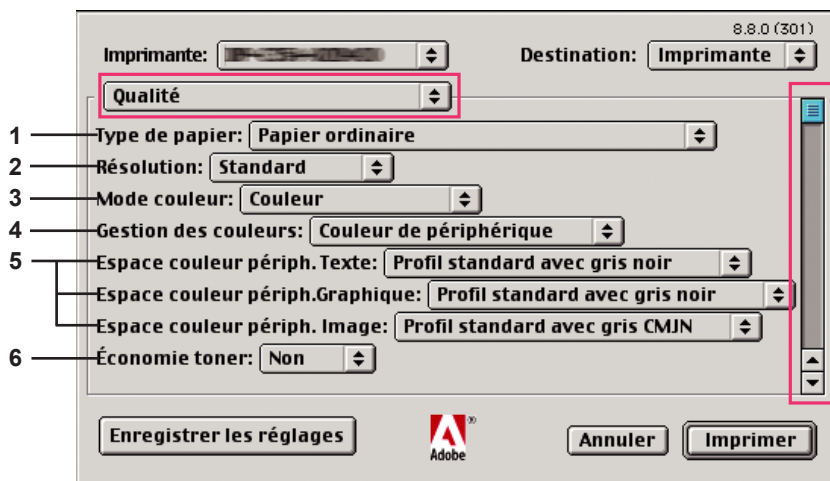

↓ (faire défiler la boîte de dialogue)

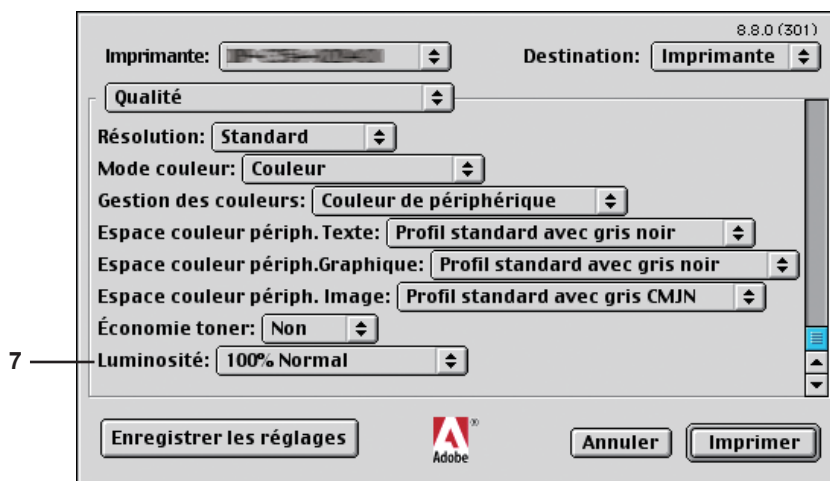

(pour DP-C354/C323/C264/C263/C213)

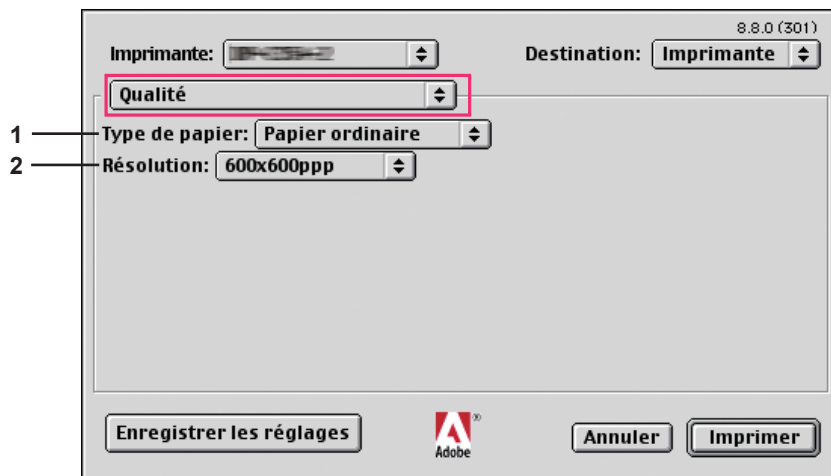

(pour DP-8060/8045/8035, DP-8032/8025, DP-3030/2330, DP-8020P/8020E)

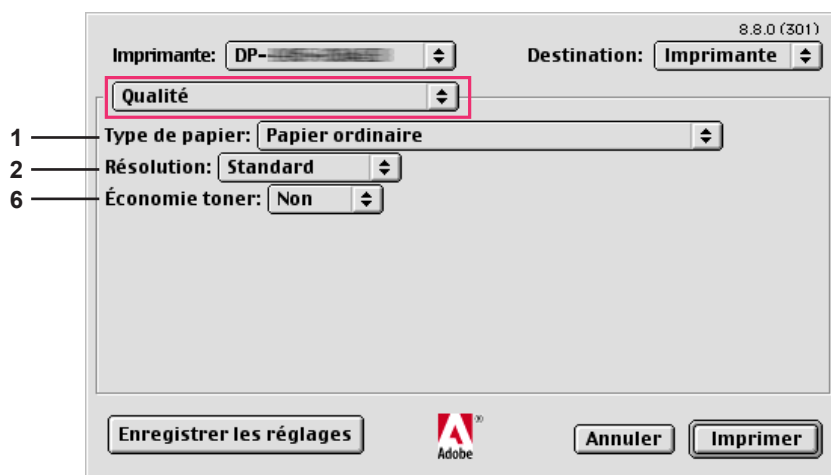

(pour DP-190/180, UF-9000)

1. Type de papier

Spécifie le type de papier. La méthode d'alimentation du papier (cassette ou plateau auxiliaire) varie selon le **Type de papier** (**Papier ordinaire**, **Papier épais**, etc.) sélectionné. Voir ci-dessous pour le **Type de papier**.

Pour DP-C406/C306/C266, DP-C405/C305/C265

Papier ordinaire, Papier mince, Papier épais, Enveloppe, Papier index/couverture, Papier couché/couverture, Papier couché, Etiquette, Papier glacé/photo, Papier recyclé, Transparent, Papier index/couverture (préimprimé), Papier couché/couverture (préimprimé), Papier épais (préimprimé), Papier couché (préimprimé), Epais Index, Epais Index (préimprimé), Epais Couché, Epais Couché (préimprimé)

Pour DP-C354/C323/C264/C263/C213

Papier ordinaire, Papier fin, Papier épais, Enveloppe, Papier index/couverture, Papier couché/Couverture, Papier couché, Etiquettes, Papier glacé/photo, Papier recyclé, Transparent, Papier index/couverture (préimprimé), Papier couché/Couverture (préimprimé), Papier épais (préimprimé), Papier couché (préimprimé)

Pour DP-8060/8045/8035, DP-8032/8025, DP-3030/2330

Papier ordinaire, papier épais

Pour DP-8020P/8020E

Papier ordinaire, papier épais, transparent, enveloppe

Pour DP-190/180, UF-9000

Papier ordinaire, Papier épais, transparent, étiquette, papier coton, enveloppe

2. Résolution

Spécifie la résolution d'impression. Le choix d'une résolution plus élevée améliore la qualité d'impression, mais l'impression demande plus de temps.

(pour DP-C406/C306/C266, DP-C405/C305/C265, DP-C354/C323/C264/C263/C213)

Standard	Imprime à la résolution du moteur de 600×600 ppp .
Rehaussée	Imprime à la résolution du moteur de 1200×1200 ppp .

Note pour DP-C406/C306/C266, DP-C405/C305/C265, DP-C354/C323/C264/C263/C213 :

- L'impression demande plus de temps lorsque l'option **Rehaussée** est sélectionnée.
- Un rehaussement n'est pas disponible si le Type de Support est réglé sur **Transparent**.

(pour DP-8060/8045/8035, DP-8032/8025, DP-3030/2330, DP-8020P/8020E, DP-190/180, UF-9000)

300×300ppp	Imprime à la résolution du moteur de 300×300 ppp .
600×600 ppp	Imprime à la résolution du moteur de 600×600 ppp .
1200×600 ppp	Imprime à la résolution du moteur de 1200×600 ppp .

3. Mode couleur (disponible pour DP-C406/C306/C266, DP-C405/C305/C265, DP-C354/C323/C264/C263/C213)

Indique s'il faut imprimer en couleurs ou en niveaux de gris.

Couleur	Imprime les documents en couleur.
Photo en couleur	Imprime les photos avec des réglages optimaux.
Niveaux de gris	Imprime les documents en monochrome.

Note :

- Le mode **Photo en couleur** demande plus de temps pour imprimer un fichier.

<Suite à la page suivante>

4. **Gestion des couleurs (disponible pour DP-C406/C306/C266, DP-C405/C305/C265, DP-C354/C323/C264/C263/C213)**

Spécifie les réglages de couleur pour calibrer la reproduction des couleurs.

Couleur de périphérique	Choisissez cette option pour ajuster les réglages de couleur originaux.
Aucun	Sélectionnez Aucun lorsque vous utilisez la gestion des couleurs ICM ou de l'application.
SWOP	Simule l'impression sur une presse offset américaine standard.
Euroscale	Simule l'impression sur une presse offset européenne standard.

5. **Espace couleur périph. Texte/Graphique/Image (disponible pour DP-C406/C306/C266, DP-C405/C305/C265, DP-C354/C323/C264/C263/C213)**

Indique la reproduction des couleurs et la sortie en noir pour le texte, les graphiques et les images.

Profil standard avec gris noir	Imprime avec une reproduction des couleurs proches des écrans couleur standard. N'utilisez que le noir pour reproduire les niveaux de gris intermédiaires.
Profil vif avec gris noir	Imprime avec une reproduction des couleurs plus éclatantes. Un choix adapté aux dessins et graphiques au trait. N'utilisez que le noir pour reproduire les niveaux de gris intermédiaires.
Profil standard avec gris CMJN	Imprime avec une reproduction des couleurs proches des écrans couleur standard. Utilisez les quatre couleurs CMJN pour reproduire les niveaux de gris intermédiaires.
Profil vif avec gris CMJN	Imprime avec une reproduction des couleurs plus éclatantes. Un choix adapté aux dessins et graphiques au trait. Utilisez les quatre couleurs CMJN pour reproduire les niveaux de gris intermédiaires.

6. **Économie toner (disponible pour DP-C406/C306/C266, DP-C405/C305/C265, DP-C354/C323/C264/C263/C213, DP-190/180, UF-9000)**

Choisissez Oui pour économiser le toner. L'effet général étant plus clair, il est recommandé d'utiliser cette fonction pour des impressions test ou la production de documents dont l'apparence n'est pas essentielle.

7. **Luminosité (disponible pour DP-C406/C306/C266, DP-C405/C305/C265, DP-C354/C323/C264/C263/C213)**

Il est possible d'ajuster la luminosité des couleurs. **100%** correspond à la luminosité normale. La luminosité s'affaiblit lorsque la valeur numérique augmente.

■ Menu Options spécifiques

Le menu **Options spécifiques** sert à configurer les paramètres associés au Panasonic Printing System.

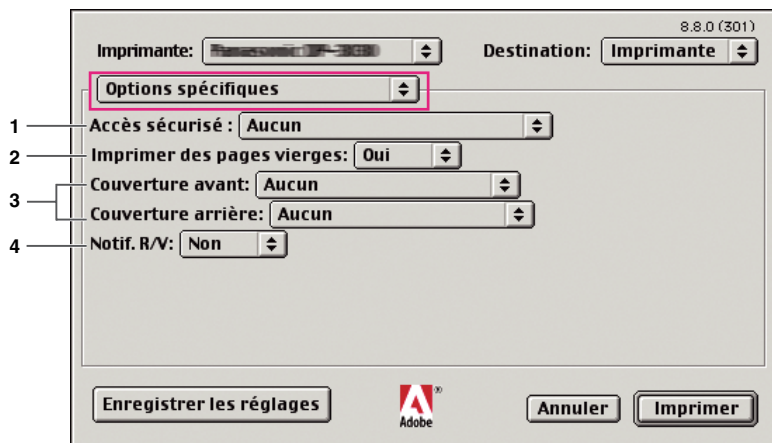

1. Accès sécurisé

Les documents imprimés peuvent être enregistrés sur le disque dur de l'imprimante si elle est munie d'un tel disque. Les documents enregistrés peuvent être imprimés à l'aide du panneau de commandes de l'imprimante. Voir "Impression de la boîte aux lettres" à la page 26. Lorsque vous utilisez la fonction d'impression de la boîte aux lettres, vérifiez le **disque dur** dans "Options d'installation". Pour de plus amples détails, consultez le "Manuel d'utilisation (Configuration de PostScript3 Printer Driver)".

Aucun	Aucune boîte aux lettres d'impression n'est disponible.
Vérifier puis imprimer	Vous permet d'imprimer un jeu d'essai avant de procéder à l'impression de plusieurs jeux volumineux avec divers paramètres. Les données des documents seront supprimées de l'imprimante une fois imprimées.
Boîte aux lettres	Enregistre les données d'impression sur l'imprimante dans la boîte aux lettres indiquée par l' Identification de l'utilisateur . L' Identification de l'utilisateur doit être saisie pour imprimer les documents enregistrés dans la boîte aux lettres. Les données du document sont conservées dans l'imprimante jusqu'à ce qu'elles soient supprimées.
Boîte aux lettres sécurisée	Enregistre les données d'impression sur l'imprimante dans la boîte aux lettres indiquée par l'identification de l'utilisateur. L' Identification de l'utilisateur et le Mot de passe doivent être saisis pour imprimer les documents confidentiels enregistrés dans la boîte aux lettres sécurisée. Les données du document sont conservées dans l'imprimante jusqu'à ce qu'elles soient supprimées.

Note :

- L'utilisation de la boîte aux lettres d'impression nécessite qu'un **disque dur** en option soit installé sur l'imprimante. Pour de plus amples détails, consultez le "Manuel d'utilisation (Configuration de PostScript3 Printer Driver)".
- La fonction **Vérifier puis imprimer** n'est pas disponible pour DP-8060/8045/8035, DP-8032/8025, DP-3030/2330, DP-8020P/8020E, DP-190/180, UF-9000.
- N'utilisez pas la fonction **Empilement**.

2. Imprimer des pages vierges

Choisissez **Oui** pour pouvoir imprimer les pages vierges.

Note :

- L'option **Imprimer des pages vierges** ne peut pas être sélectionnée si **Imprimer en recto verso** est activé dans le menu **Disposition**.
- Le format de papier sur lequel la perforation peut être effectuée varie selon les types de finisseur.

3. Couverture avant/arrière

Vous pouvez configurer les paramètres pour les pages de couverture. Pour utiliser une page de couverture, sélectionnez **Couverture avant** ou **Couverture arrière**, spécifiez la source de papier utilisée pour les pages de couverture avant et arrière.

4. Notif. R/V

Vérifiez si la mention "Impression des deux côtés" est imprimée au bas de la première page lors d'une impression en mode recto verso.

Note :

- Cette option est uniquement disponible pour DP-8032/8025, DP-3030/2330.
- La position d'impression de l'avis peut varier selon le paramètre **Mise en page/Orientation (Paysage)**.

Configuration des paramètres du pilote d'impression (pour Mac OS X)

■ Ouverture de la boîte de dialogue Imprimer

Pour modifier les réglages de l'imprimante, ouvrez la boîte de dialogue des propriétés de l'imprimante en procédant comme suit.

1 Sélectionnez le menu **Fichier > Imprimer...**

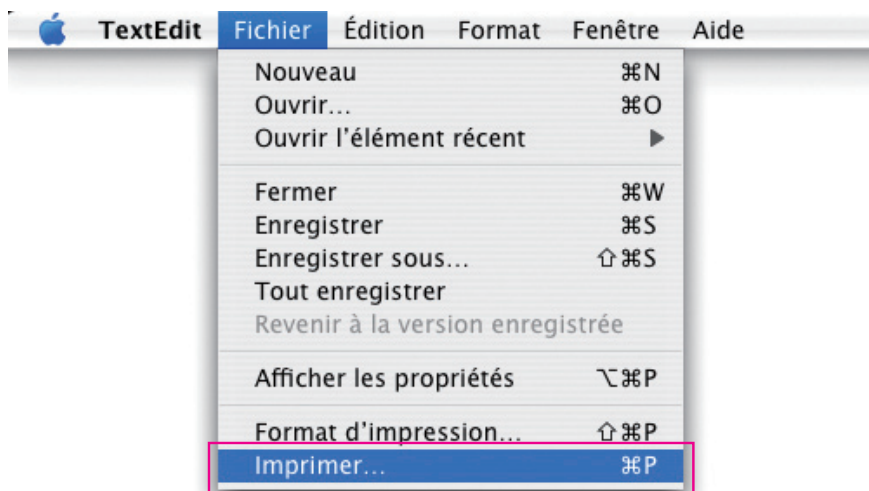

2 Sélectionnez l'imprimante Panasonic.



(OS X 10.1)

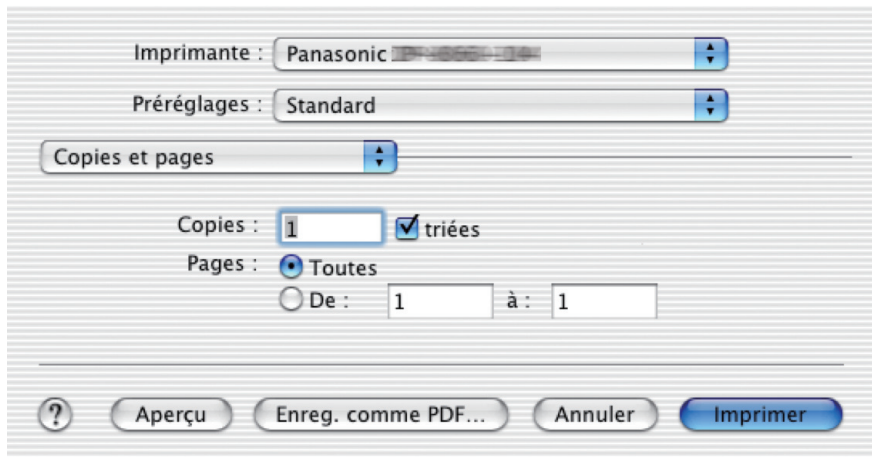

(OS X 10.2)

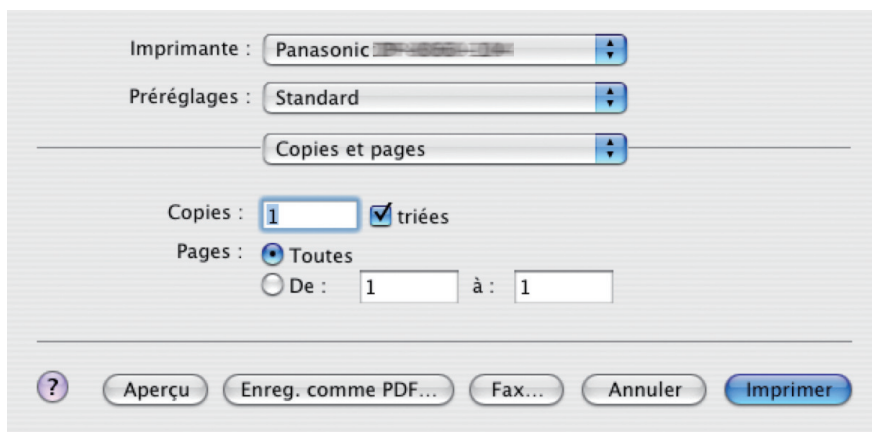

(OS X 10.3)

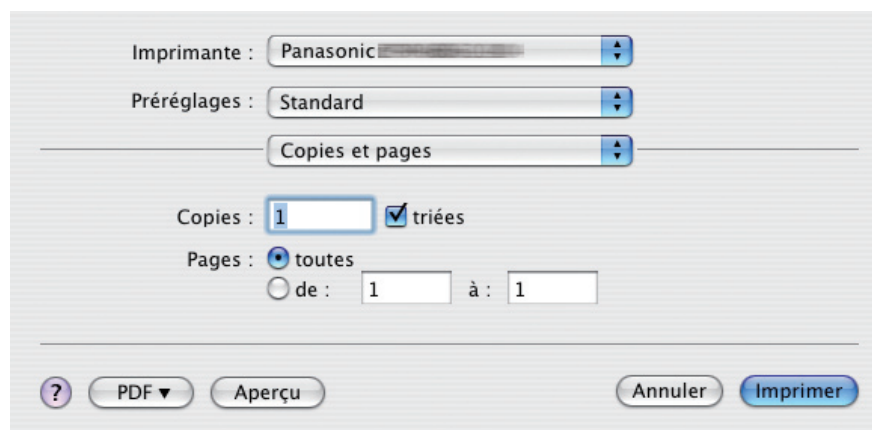

(OS X 10.4)

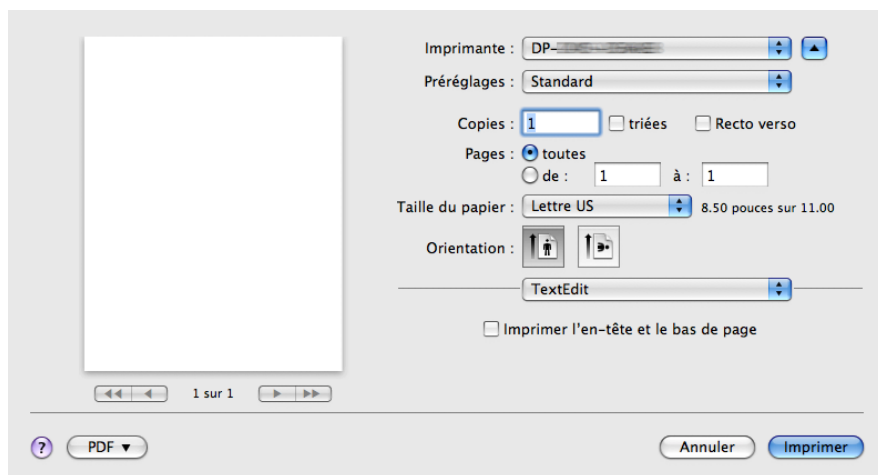

(OS X 10.5)

- 3** Dans la boîte de dialogue d'impression, vous verrez plusieurs titres s'afficher dans le menu contextuel. Cliquez sur le(s) titre(s) de menu désiré(s) et configurez les propriétés selon vos besoins. Sélectionnez le menu Enreg. les réglages perso. pour enregistrer les réglages actuels comme valeurs par défaut.

Menu Fonctions d'imprimante :

Le menu Fonctions d'impression comprend quatre ensembles de fonctions. Ce sont des paramètres associés au **Panasonic Printing System**. De plus amples détails se trouvent dans les pages relatives aux sujets appropriés.

- Menu Sortie : voir page 57
- Menu Qualité 1 : voir page 61
- Menu Qualité 2 : voir page 68
- Menu Miscellaneous (Divers) : voir page 70

■ Menu Sortie (dans le menu Fonctions d'imprimante)

Le menu **Sortie** sert à configurer les options de sortie.

Les écrans affichés varient selon le type de système d'exploitation que vous utilisez. Plusieurs exemples d'écrans sont présentés ci-dessous avec des explications pour chaque paramétrage. Sélectionnez les paramètres en fonction des écrans affichés sur votre PC.



(OS X 10.1)

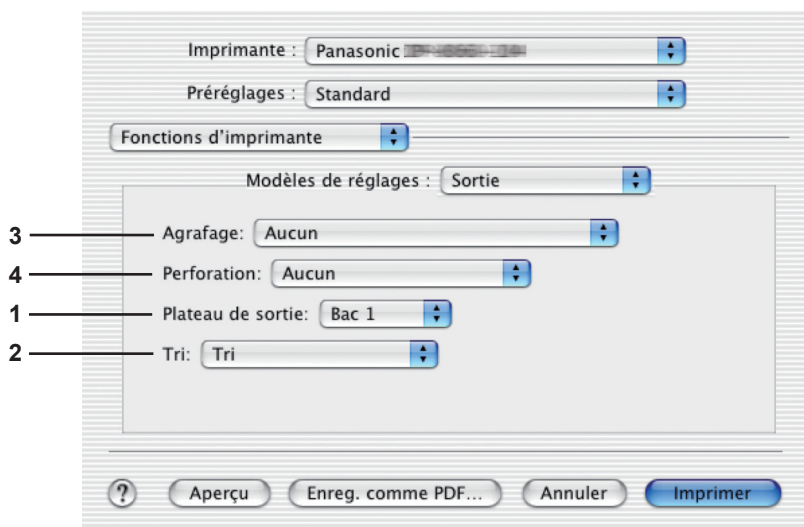

(OS X 10.2)

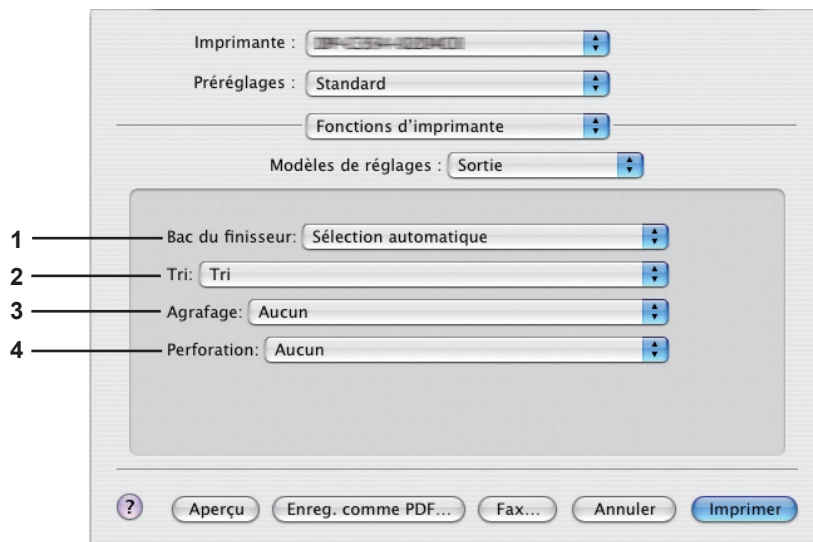

(OS X 10.3)

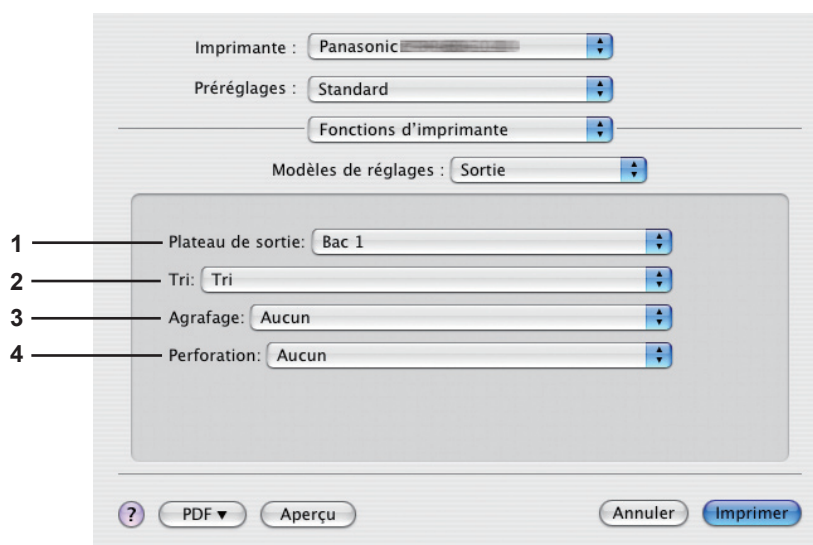

(OS X 10.4)

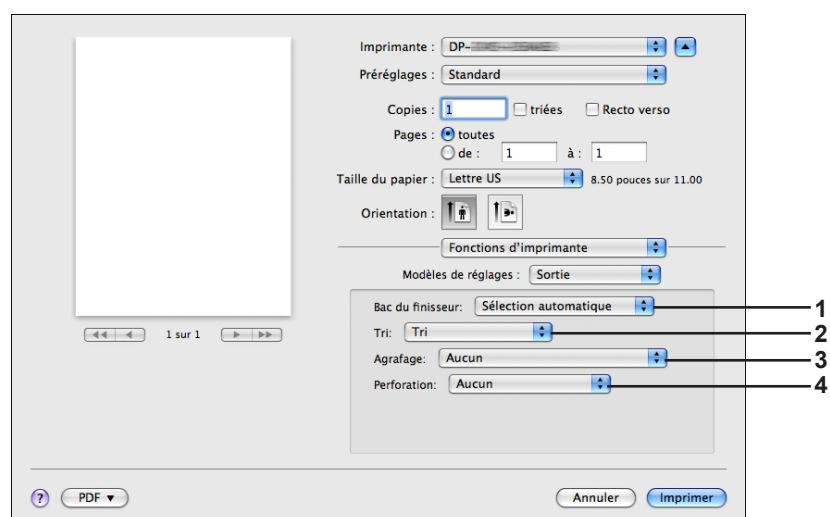

(OS X 10.5)

1. Bac du finisseur (DP-C406/C306/C266, DP-C405/C305/C265, DP-C354/C323/C264/C263/C213)/ Plateau de sortie (DP-8060/8045/8035, DP-8032/8025, DP-3030/2330)

Indique quel est le plateau de sortie.

(Pour DP-C406/C306/C266, DP-C405/C305/C265, DP-C354/C323/C264/C263/C213)

Sélection automatique	Sélectionne automatiquement l'un des plateaux de sortie suivants.
Plateau interne	Envoie les travaux imprimés au plateau interne.
Plateau externe	Envoie les travaux d'impression au plateau externe. (La sélection ne s'affiche que si l'imprimante est munie d'un plateau externe)
Finisseur	Envoie les travaux d'impression au finisseur. (La sélection ne s'affiche que si l'imprimante est munie d'un finisseur)

Note :

- *N'utilisez pas les fonctions **Tri décalé**, **Agrafage** et **Perforation** lorsque vous utilisez le plateau interne ou externe.*

(Pour DP-8060/8045/8035)

Bac 1	Envoie les travaux d'impression au bac 1.
Bac 2	Envoie les travaux d'impression au bac 2.

Note :

- *Vous pouvez seulement sélectionner **Bac 1/ Bac 2** pour le plateau de sortie.*

(Pour DP-8032/8025, DP-3030/2330)

Sélection auto	Sélectionne automatiquement l'un des plateaux de sortie suivants.
Bac interne	Envoie les travaux imprimés au Bac interne 1 (Bas), Bac interne 2 (Haut).
Bac externe	Envoie les travaux d'impression au Bac externe. (La sélection ne s'affiche que si l'imprimante est munie d'un Bac externe)
Finisseur	Envoie les travaux d'impression au finisseur. (La sélection ne s'affiche que si l'imprimante est munie d'un finisseur)

Note :

- ***Bac interne 2 (Haut)**, **Bac externe** et **Finisseur** ne sont pas disponibles dans OS X 10.1.x.*
- *Une **Case Finition/Plateau de Sortie** n'est pas disponible pour le DP-8020P/8020E, DP-190/180, UF-9000.*

2. Tri/Méthode de tri

Spécifie comment sont triées les pages des copies multiples à l'impression.

Non Tri (Empilement)	Imprime les pages individuelles dans la quantité spécifiée. Par exemple, si vous imprimez trois copies d'un document de cinq pages, l'imprimante imprime la page 1 trois fois avant d'imprimer la page 2, et ainsi de suite.
Tri	Les copies sont empilées dans l'ordre dans lequel elles sont imprimées. Les copies multiples sont imprimées dans des jeux séparés dans la quantité spécifiée. Par exemple, si vous imprimez trois exemplaires d'un document de cinq pages, l'imprimante imprime les pages 1 à 5 de chaque exemplaire trois fois.
Rotation empilée	Chaque jeu est tourné et empilé uniformément.
Tri en rotation	Chaque jeu est tourné et trié.
Empilage décalé	Chaque jeu est décalé et empilé uniformément.
Tri décalé	Chaque jeu est décalé et trié.

Note :

- ***Décalé** est possible seulement si l'imprimante est munie d'un finisseur.*
- ***Rotation** nécessite que du papier de format spécifié soit chargé dans deux cassettes dans les formats d'impression paysage et portrait.*
- ***Empilage décalé** et **Tri décalé** ne sont pas disponibles dans OS X 10.1.x.*

3. Agrafage

Indique quelle est la position de l'agrafe. Choisissez la position entre

Gauche 1, Gauche 2, Droite 1, Droite 2, Haut 2 ou **Piqûre à cheval**(pour DP-C406/C306/C266, DP-C405/C305/C265, DP-C354/C323/C264/C263/C213, DP-8060/8045/8035)

Gauche 1, Droit 1 (pour DP-8032/8025, DP-3030/2330)

Note :

- *Disponible seulement si l'imprimante est munie d'un finisseur.*
- *La position d'agrafe offerte peut varier d'un finisseur à l'autre.*
- *La capacité d'agrafage peut varier selon le type de finisseur et le format de papier. Reportez-vous à la Fiche technique dans l'autre livret fourni avec le Manuel d'utilisation (Opérations de base).*
- *Ne choisissez pas Piqûre à cheval car le mode Livret n'est pas disponible pour Mac OS X.*
- **Agrafage** n'est pas disponible pour OS X 10.1.x.
- **Agrafage** n'est pas disponible pour DP-8020P/8020E, DP-190/180, UF-9000.
- *N'utilisez pas les fonctions **Empilement, Rotation** et **Tri décalé**.*
- *Il est possible que certaines positions d'agrafage ne soient pas disponibles avec certaines combinaisons de positions de perforation. (Par exemple, lorsque vous sélectionnez **À gauche. 1 endroits** pour la position d'agrafage et **À droite** pour la position de perforation.)*

4. Perforation

Indique quelle est la position des trous de perforation.

Note :

- *Disponible seulement si l'imprimante est équipée d'un finisseur en option et de l'unité de perforation.*
- *Le format de papier sur lequel la perforation peut être effectuée varie selon les types de finisseur.*
- **Perforation** n'est pas disponible pour OS X 10.1.x.
- **Perforation** n'est pas disponible pour DP-8032/8025, DP-3030/2330, DP-8020P/8020E, DP-190/180, UF-9000.
- *N'utilisez pas les fonctions **Rotation** et **Tri décalé**.*
- *Il est possible que certaines positions de perforation ne soient pas disponibles avec certaines combinaisons de positions d'agrafage. (Par exemple, lorsque vous sélectionnez **À gauche. 1 endroits** pour la position d'agrafage et **À droite** pour la position de perforation.)*

■ **Menu Qualité 1 (dans le menu Fonctions d'imprimante)**
 (pour DP-C406/C306/C266, DP-C405/C305/C265, DP-C354/C323/C264/C263/C213)

■ **Menu Qualité (dans le menu Fonctions d'imprimante)**
 (pour DP-8060/8045/8035, DP-8032/8025, DP-3030/2330, DP-8020P/8020E, DP-190/180, UF-9000)

Le menu **Qualité 1/Qualité** configure les réglages qui déterminent la qualité d'impression.

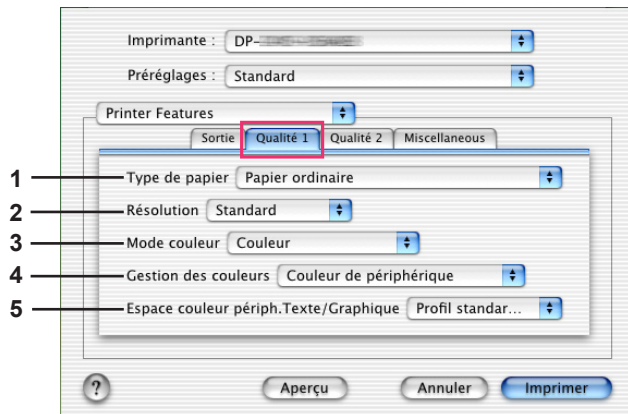

(OS X 10.1 pour DP-C406/C306/C266,
 DP-C405/C305/C265)

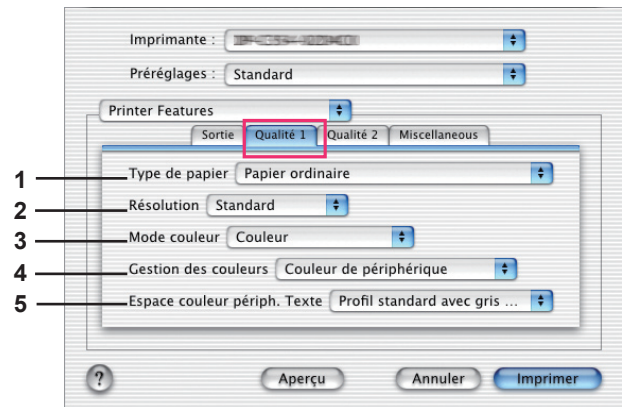

(OS X 10.1 pour DP-C354/C323/C264/C263/
 C213)

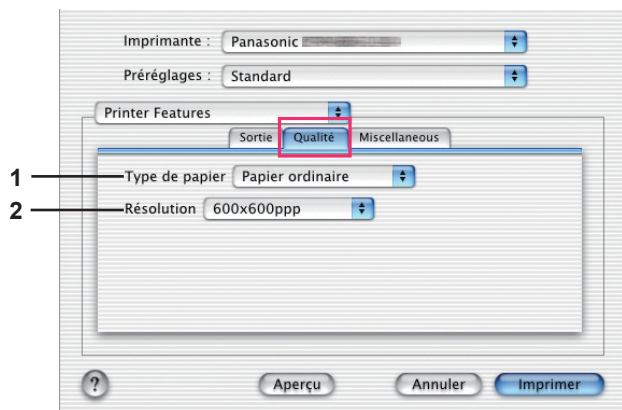

(OS X 10.1 pour DP-8060/8045/8035,
 DP-8032/8025, DP-3030/2330,
 DP-8020P/8020E)

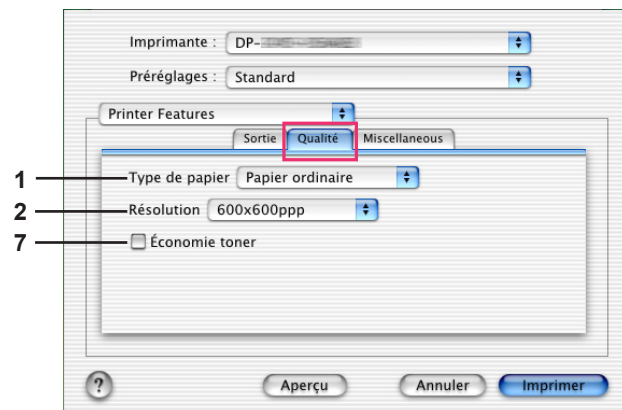

(OS X 10.1 pour DP-190/180, UF-9000)

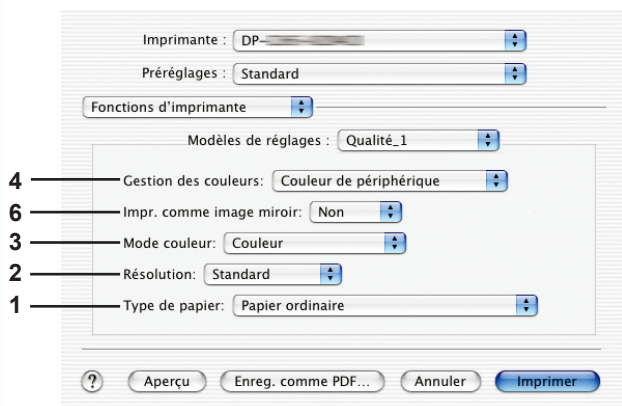

(OS X 10.2 pour DP-C406/C306/C266,
DP-C405/C305/C265)

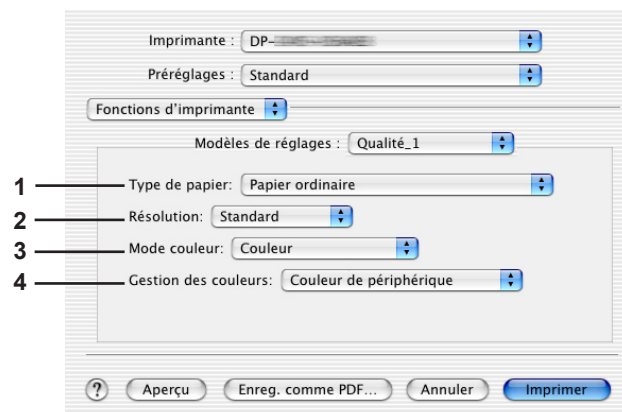

(OS X 10.2 pour DP-C354/C323/C264/C263/
C213)

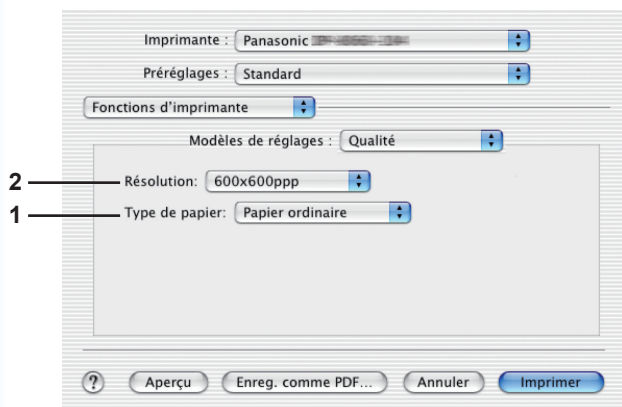

(OS X 10.2 pour DP-8060/8045/8035,
DP-8032/8025, DP-3030/2330,
DP-8020P/8020E)

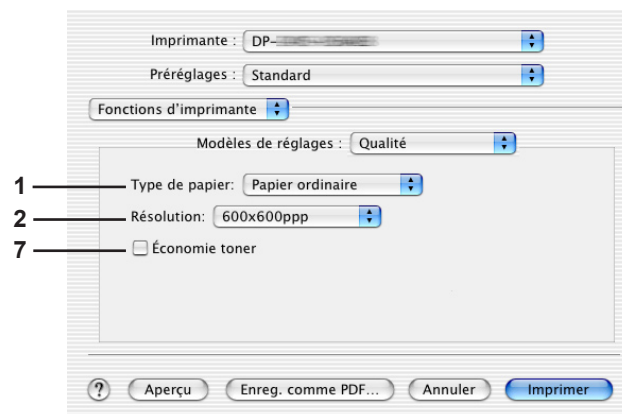

(OS X 10.2 pour DP-190/180, UF-9000)

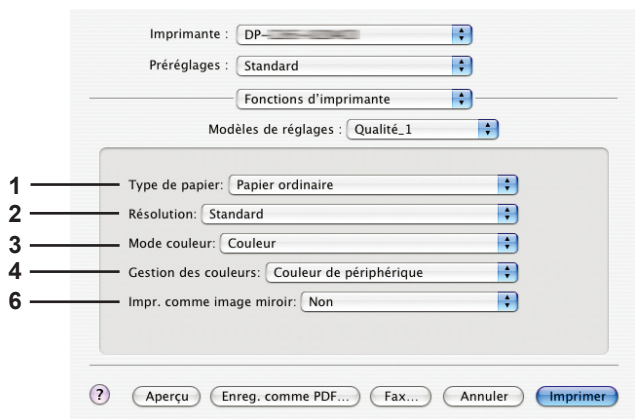

(OS X 10.3 pour DP-C406/C306/C266, DP-C405/C305/C265)

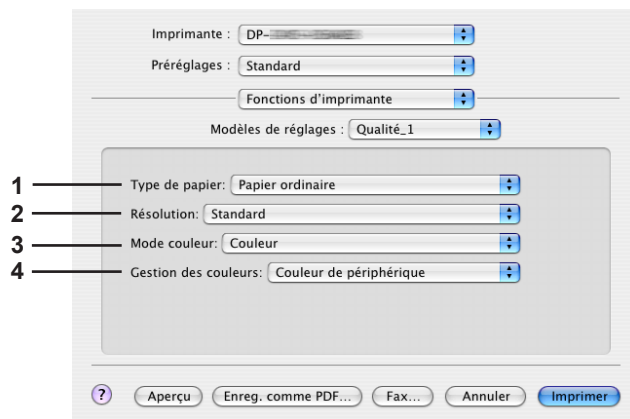

(OS X 10.3 pour DP-C354/C323/C264/C263/C213)

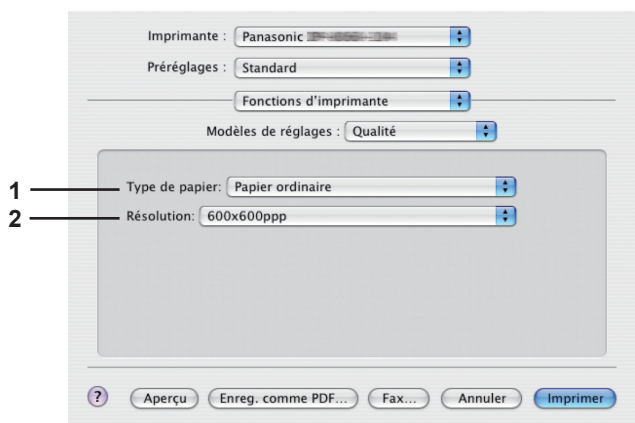

(OS X 10.3 pour DP-8060/8045/8035, DP-8032/8025, DP-3030/2330, DP-8020P/8020E)

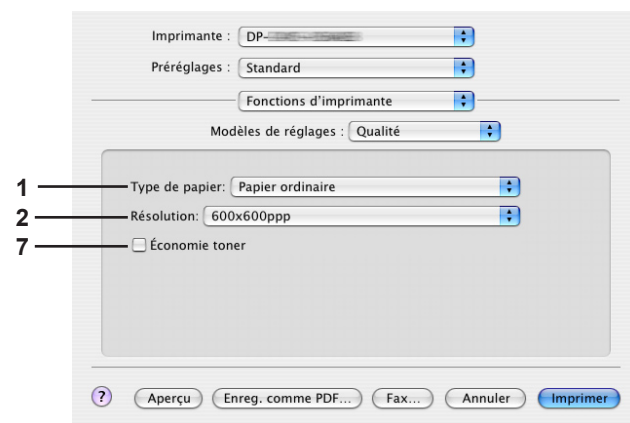

(OS X 10.3 pour DP-190/180, UF-9000)

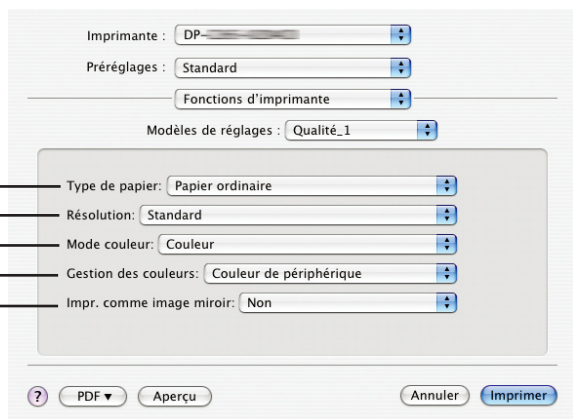

(OS X 10.4 pour DP-C406/C306/C266, DP-C405/C305/C265)

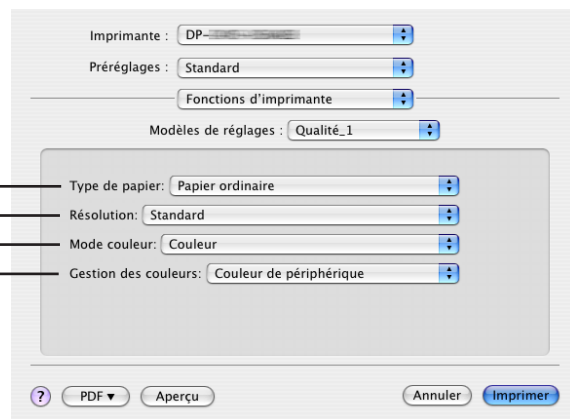

(OS X 10.4 pour DP-C354/C323/C264/C263/C213)

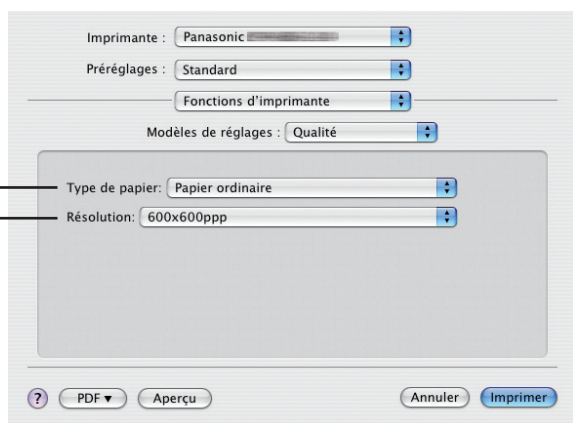

(OS X 10.4 pour DP-8060/8045/8035, DP-8032/8025, DP-3030/2330, DP-8020P/8020E)



(OS X 10.4 pour DP-190/180, UF-9000)

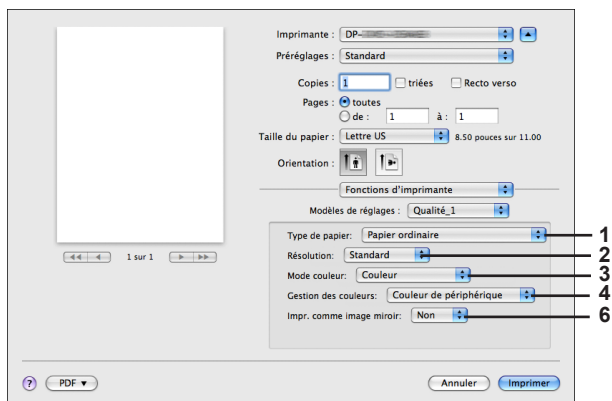

(OS X 10.5 pour DP-C406/C306/C266,
DP-C405/C305/C265)

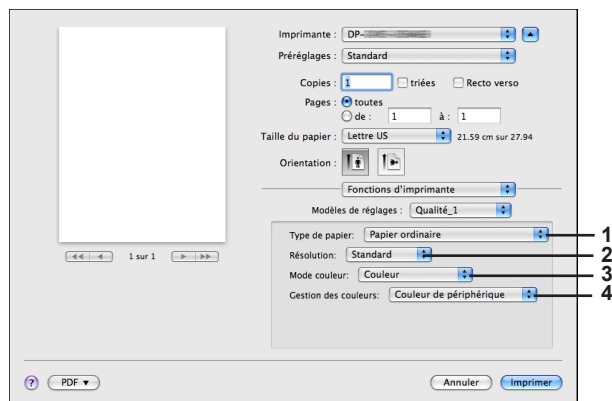

(OS X 10.5 pour DP-C354/C323/C264/C263/C213)

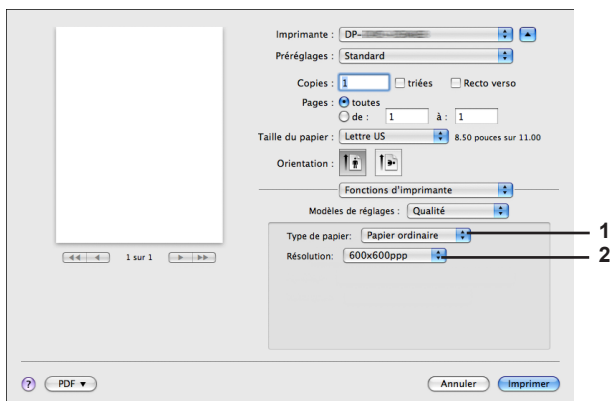

(OS X 10.5 pour DP-8060/8045/8035,
DP-8032/8025, DP-3030/2330, DP-8020P/8020E)

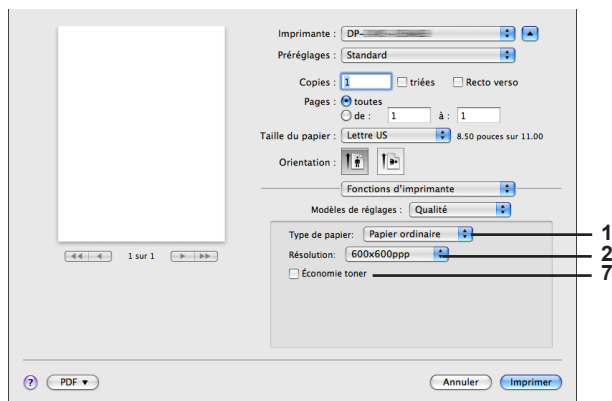

(OS X 10.5 pour DP-190/180, UF-9000)

1. Type de papier

Spécifie le type de papier. La méthode d'alimentation du papier (cassette ou plateau auxiliaire) varie selon le **Type de papier** (**Papier ordinaire**, **Papier épais**, etc.) sélectionné. Voir ci-dessous pour le **Type de papier**.

Pour DP-C406/C306/C266, DP-C405/C305/C265

Papier ordinaire, Papier mince, Papier épais, Enveloppe, Papier index/couverture, Papier couché/couverture, Papier couché, Etiquette, Papier glacé/photo, Papier recyclé, Transparent, Papier index/couverture (préimprimé), Papier couché/couverture (préimprimé), Papier épais (préimprimé), Papier couché (préimprimé), Epais Index, Epais Index (préimprimé), Epais Couché, Epais Couché (préimprimé)

Pour DP-C354/C323/C264/C263/C213

Papier ordinaire, Papier fin, Papier épais, Enveloppe, Papier index/couverture, Papier couché/Couverture, Papier couché, Etiquettes, Papier glacé/photo, Papier recyclé, Transparent, Papier index/couverture (préimprimé), Papier couché/Couverture (préimprimé), Papier épais (préimprimé), Papier couché (préimprimé)

Pour DP-8060/8045/8035, DP-8032/8025, DP-3030/2330

Papier ordinaire, papier épais

Pour DP-8020P/8020E

Papier ordinaire, papier épais, transparent, enveloppe

Pour DP-190/180, UF-9000

Papier ordinaire, Papier épais, transparent, étiquette, papier coton, enveloppe

2. Résolution

Spécifie la résolution d'impression. Le choix d'une résolution plus élevée améliore la qualité d'impression, mais l'impression demande plus de temps.

(Pour DP-C406/C306/C266, DP-C405/C305/C265, DP-C354/C323/C264/C263/C213)

Standard	Imprime à la résolution du moteur de 600×600 ppp .
Rehaussée	Imprime à la résolution du moteur de 1200×1200 ppp .

Note pour DP-C406/C306/C266, DP-C405/C305/C265, DP-C354/C323/C264/C263/C213 :

• L'impression demande plus de temps lorsque l'option **Rehaussée** est sélectionnée.

(Pour DP-8060/8045/8035, DP-8032/8025, DP-3030/2330, DP-8020P/8020E, DP-190/180, UF-9000)

300×300ppp	Imprime à la résolution du moteur de 300×300 ppp .
600×600ppp	Imprime à la résolution du moteur de 600×600 ppp .
1200×600ppp	Imprime à la résolution du moteur de 1200×600 ppp .

3. Mode couleur (disponible pour DP-C406/C306/C266, DP-C405/C305/C265, DP-C354/C323/C264/C263/C213)

Indique s'il faut imprimer en couleurs ou en niveaux de gris.

Couleur	Imprime les documents en couleur.
Photo en couleur	Imprime les photos avec des réglages optimaux.
Niveaux de gris	Imprime les documents en monochrome.

Note :

• Le mode **Photo en couleur** demande plus de temps pour imprimer un fichier.

4. Gestion des couleurs (disponible pour DP-C406/C306/C266, DP-C405/C305/C265, DP-C354/C323/C264/C263/C213)

Spécifie les réglages de couleur pour calibrer la reproduction des couleurs.

Couleur de périphérique	Choisissez cette option pour ajuster les réglages de couleur originaux.
Aucun	Sélectionnez Aucun lorsque vous utilisez la gestion des couleurs ICM ou de l'application.
SWOP	Simule l'impression sur une presse offset américaine standard.
Euroscale	Simule l'impression sur une presse offset européenne standard.

5. Espace couleur périph. Texte/Graphique

(disponible pour DP-C406/C306/C266, DP-C405/C305/C265, DP-C354/C323/C264/C263/C213)

Indique la reproduction des couleurs et la sortie en noir pour le texte, les graphiques et les images.

Profil standard avec gris noir	Imprime avec une reproduction des couleurs proches des écrans couleur standard. N'utilisez que le noir pour reproduire les niveaux de gris intermédiaires.
Profil vif avec gris noir	Imprime avec une reproduction des couleurs plus éclatantes. Un choix adapté aux dessins et graphiques au trait. N'utilisez que le noir pour reproduire les niveaux de gris intermédiaires.
Profil standard avec gris CMJN	Imprime avec une reproduction des couleurs proches des écrans couleur standard. Utilisez les quatre couleurs CMJN pour reproduire les niveaux de gris intermédiaires.
Profil vif avec gris CMJN	Imprime avec une reproduction des couleurs plus éclatantes. Un choix adapté aux dessins et graphiques au trait. Utilisez les quatre couleurs CMJN pour reproduire les niveaux de gris intermédiaires.

6. Impr. comme image miroir (disponible pour DP-C406/C306/C266, DP-C405/C305/C265)

Sélectionnez "Impr. comme image miroir" pour imprimer une image en miroir des documents.

Note :

Cette fonction n'est pas prévue pour OS X 10.1.

7. Économie toner (disponible pour DP-190/180, UF-9000)

Sélectionnez "Impr. comme image miroir" pour imprimer une image en miroir des documents.

Note :

Pour le DP-C406/C306/C266, DP-C405/C305/C265, DP-C354/C323/C264/C263/C213, cette fonction est disponible sur Qualité 2.

■ Menu Qualité 2 (dans le menu Fonctions d'imprimante) (pour DP-C406/C306/C266, DP-C405/C305/C265, DP-C354/C323/C264/C263/C213)

Le Menu **Qualité 2** configure les réglages qui déterminent la qualité d'impression.

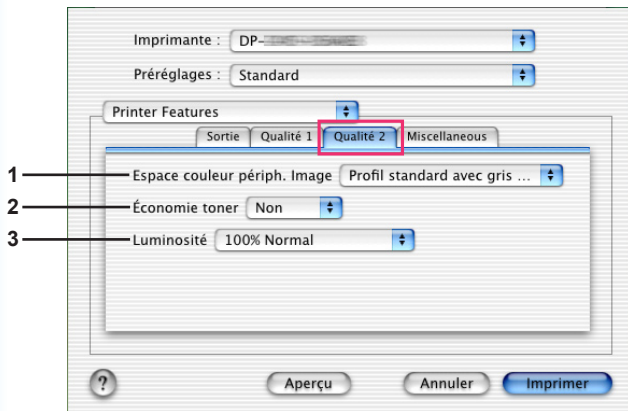

(OS X 10.1 pour DP-C406/C306/C266, DP-C405/C305/C265)

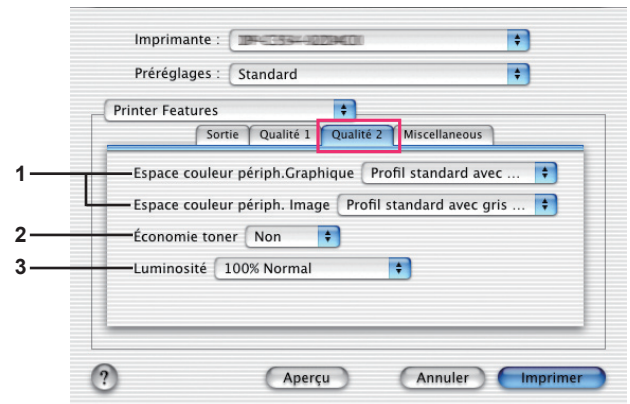

(OS X 10.1 pour DP-C354/C323/C264/C263/C213)

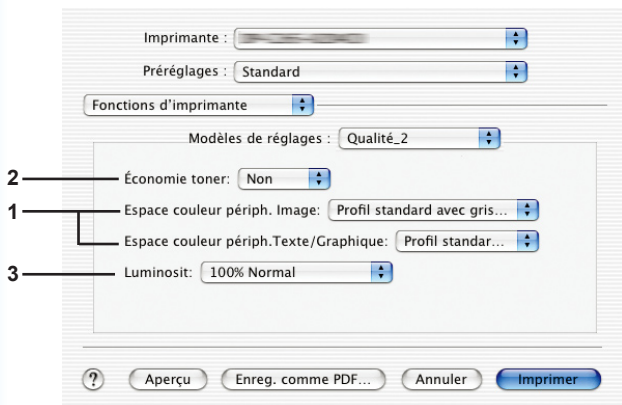

(OS X 10.2 pour DP-C406/C306/C266, DP-C405/C305/C265)

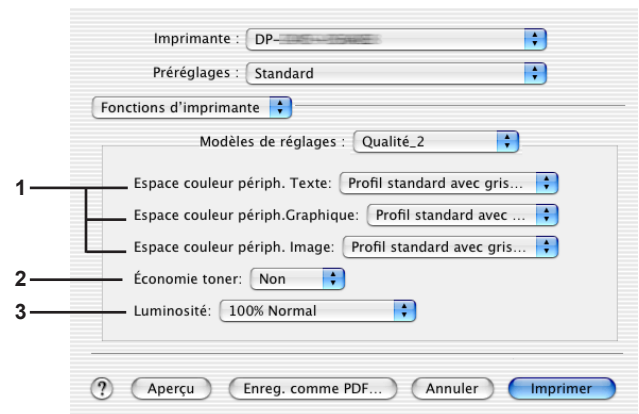

(OS X 10.2 pour DP-C354/C323/C264/C263/C213)

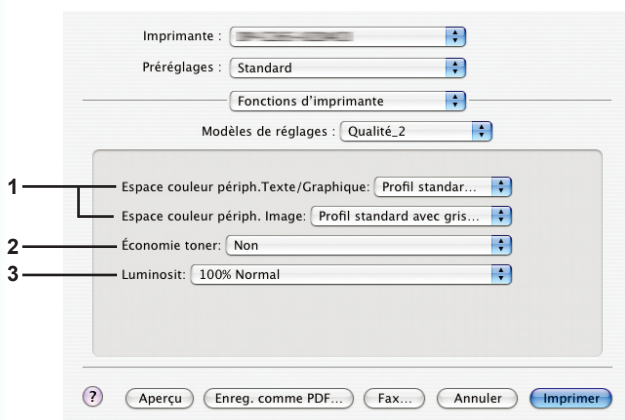

(OS X 10.3 pour DP-C406/C306/C266, DP-C405/C305/C265)

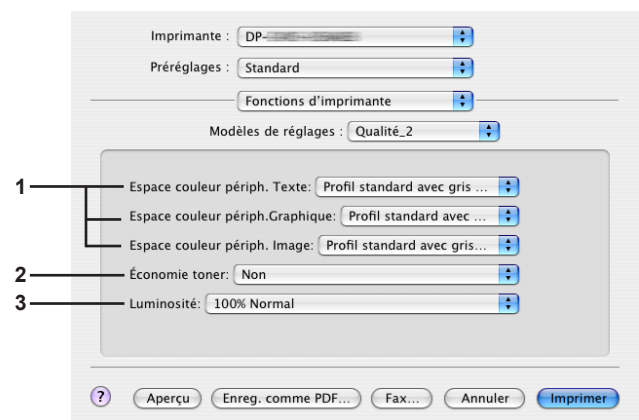

(OS X 10.3 pour DP-C354/C323/C264/C263/C213)

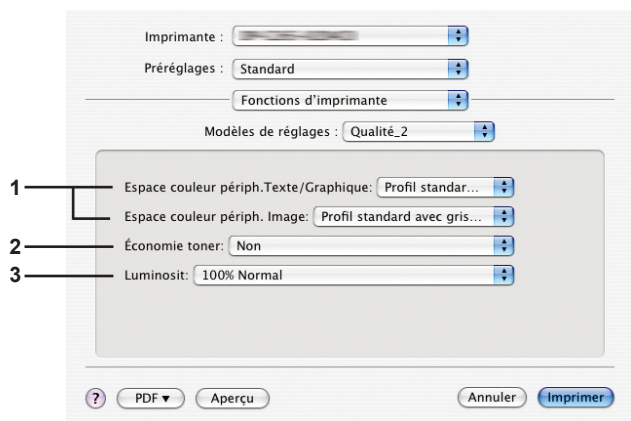

(OS X 10.4 pour DP-C406/C306/C266, DP-C405/C305/C265)

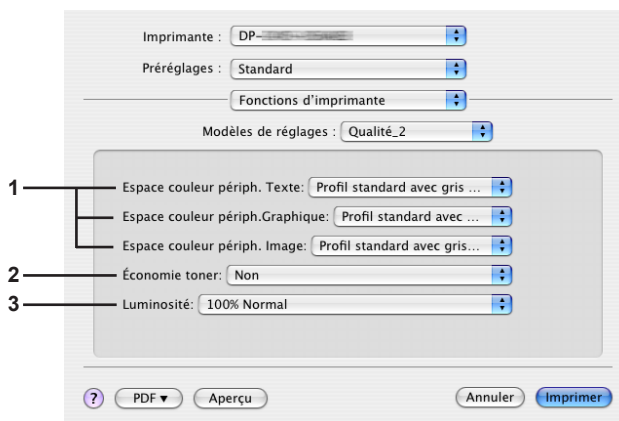

(OS X 10.4 pour DP-C354/C323/C264/C263/C213)

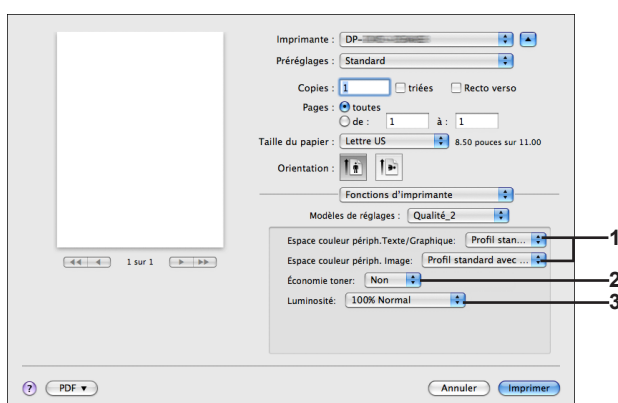

(OS X 10.5 pour DP-C406/C306/C266, DP-C405/C305/C265)

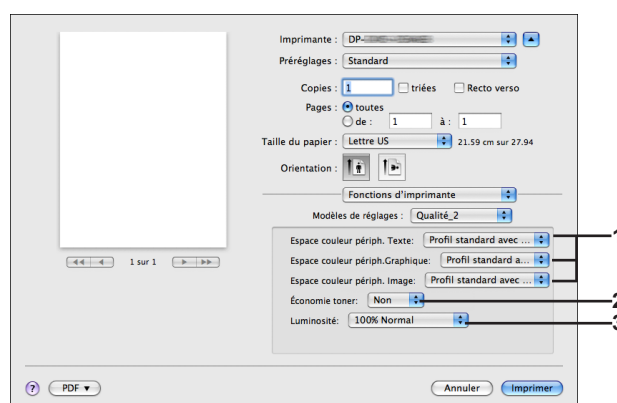

(OS X 10.5 pour DP-C354/C323/C264/C263/C213)

1. Espace couleur périph. Texte/Graphique/Image

Indique la reproduction des couleurs et la sortie en noir pour le texte, les graphiques et les images.

Profil standard avec gris noir	Imprime avec une reproduction des couleurs proches des écrans couleur standard. N'utilisez que le noir pour reproduire des niveaux de gris intermédiaires.
Profil vif avec gris noir	Imprime avec une reproduction des couleurs plus éclatantes. Un choix adapté pour les dessins et les graphiques au trait. N'utilisez que le noir pour reproduire les niveaux de gris intermédiaires.
Profil standard avec gris CMJN	Imprime avec une reproduction des couleurs proches des écrans couleur standard. Utilisez les quatre couleurs CMJN pour reproduire les niveaux de gris intermédiaires.
Profil vif avec gris CMJN	Imprime avec une reproduction des couleurs plus éclatantes. Un choix adapté pour les dessins et les graphiques au trait. Utilisez les quatre couleurs CMJN pour reproduire les niveaux de gris intermédiaires.

2. Économie toner

Choisissez **Oui** pour économiser le toner. L'effet général étant plus clair, il est recommandé d'utiliser cette fonction pour des impressions test ou la production de documents dont l'apparence n'est pas essentielle.

3. Luminosité

Il est possible d'ajuster la luminosité des couleurs. 100% correspond à la luminosité normale. La luminosité s'affaiblit lorsque la valeur numérique augmente.

Note :

Espace couleur périph. Texte/Graphique/Image n'est pas disponible pour DP-8060/8045/8035, DP-8032/8025, DP-3030/2330, DP-8020P/8020E, DP-190/180, UF-9000.

■ Menu Miscellaneous (Divers) (menu Fonctions d'imprimante)

Le menu **Miscellaneous** permet de configurer les paramètres associés au Panasonic Printing System.

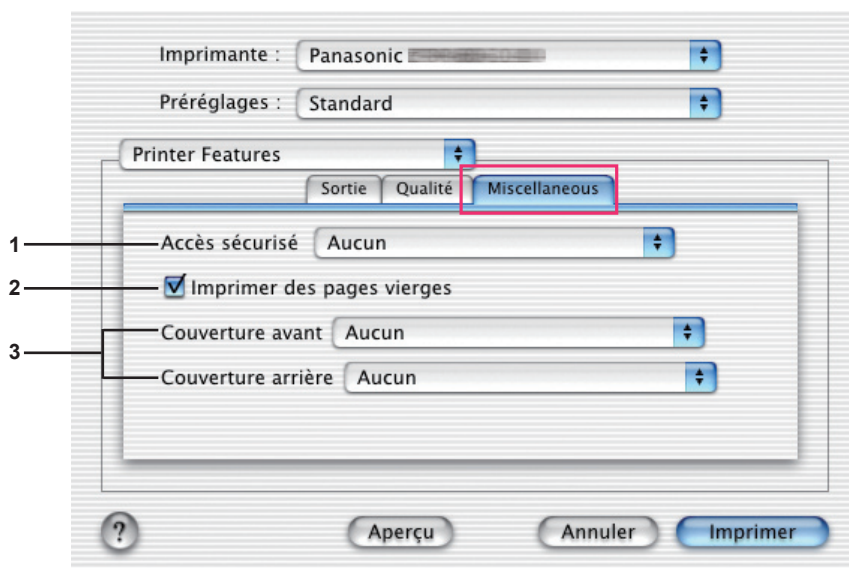

(OS X 10.1 pour DP-C406/C306/C266, DP-C405/C305/C265, DP-C354/C323/C264/C263/C213, DP-8060/8045/8035, DP-8020P/8020E, DP-190/180, UF-9000)



(OS X 10.1 pour DP-8032/8025, DP-3030/2330)

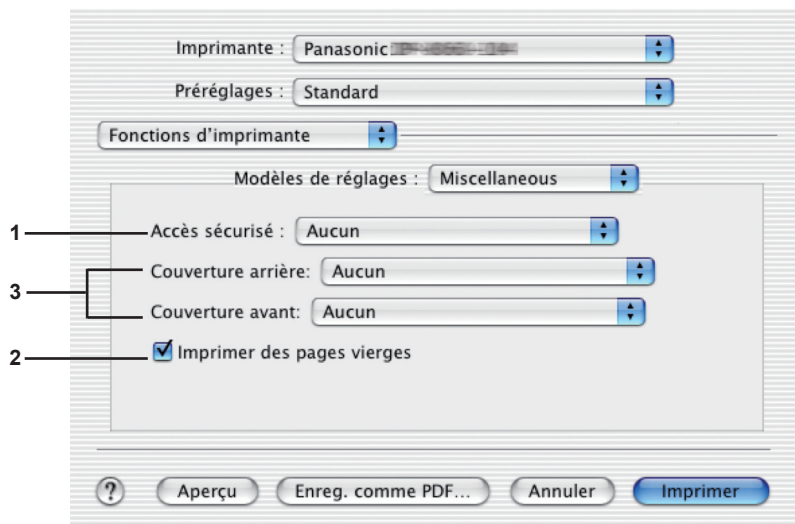

(OS X 10.2 pour DP-C406/C306/C266, DP-C405/C305/C265, DP-C354/C323/C264/C263/C213, DP-8060/8045/8035)



(OS X 10.2 pour DP-8032/8025, DP-3030/2330)

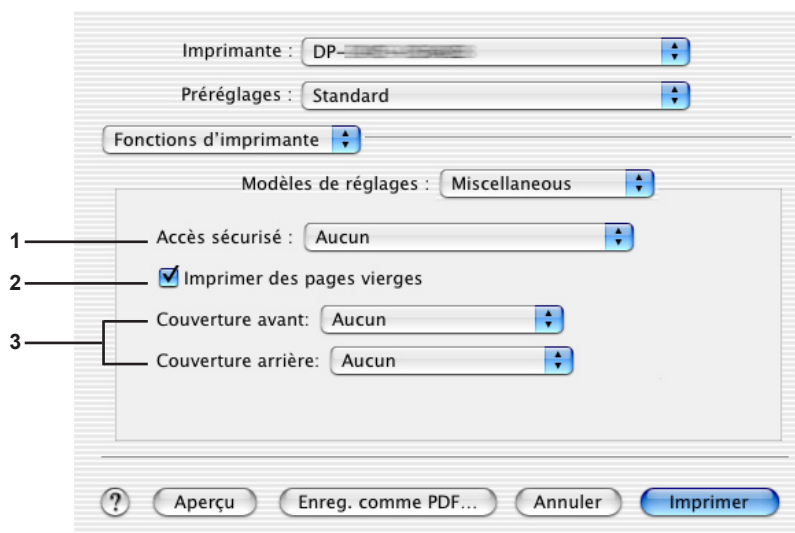

(OS X 10.2 pour DP-8020P/8020E, DP-190/180, UF-9000)

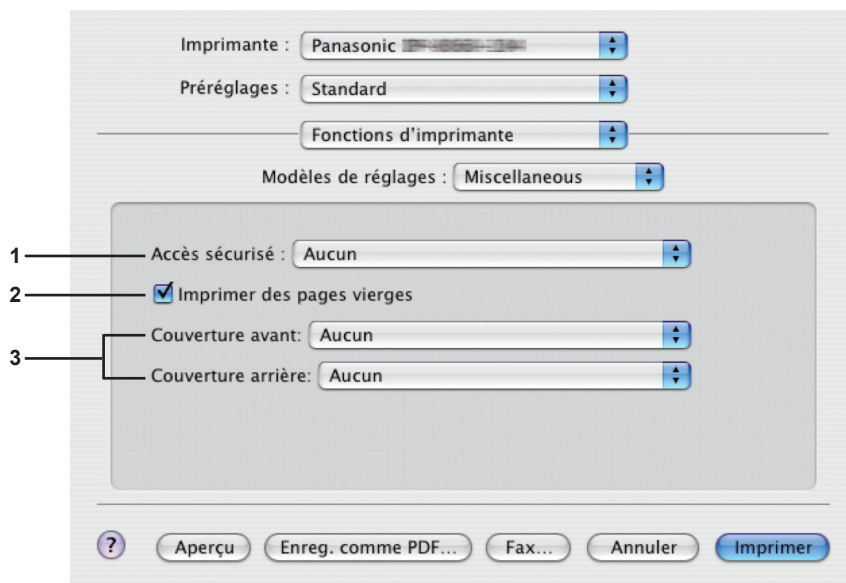

(OS X 10.3 pour DP-C406/C306/C266, DP-C405/C305/C265, DP-C354/C323/C264/C263/C213, DP-8060/8045/8035, DP-8020P/8020E, DP-190/180, UF-9000)

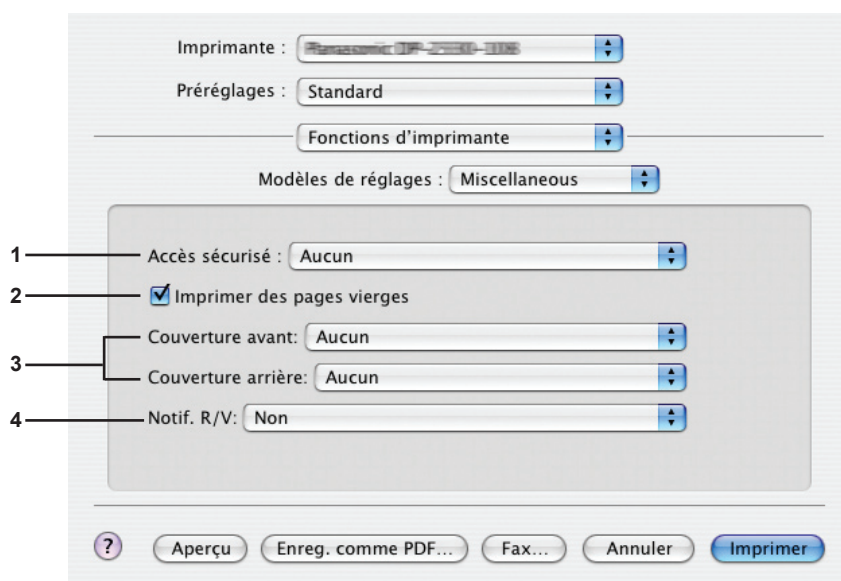

(OS X 10.3 pour DP-8032/8025, DP-3030/2330)

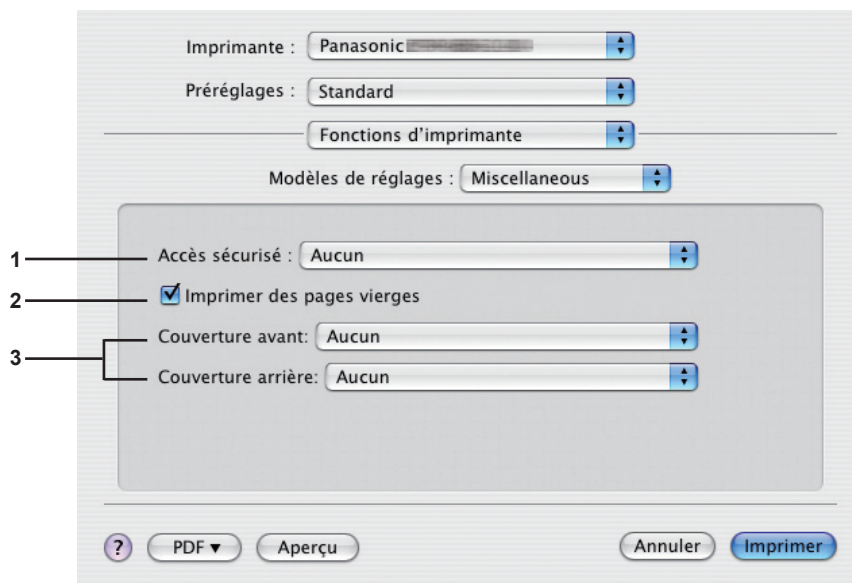

(OS X 10.4 pour DP-C406/C306/C266, DP-C405/C305/C265, DP-C354/C323/C264/C263/C213, DP-8060/8045/8035, DP-8020P/8020E, DP-190/180, UF-9000)

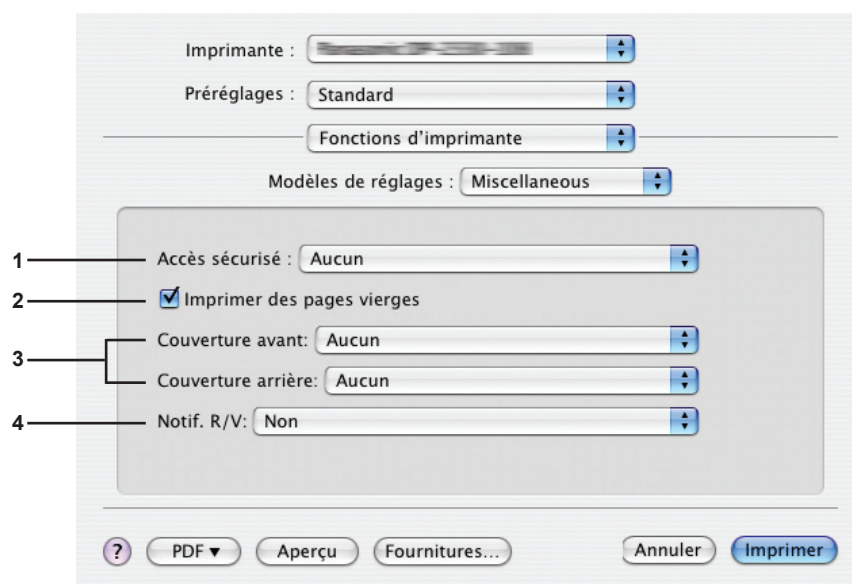

(OS X 10.4 pour DP-8032/8025, DP-3030/2330)

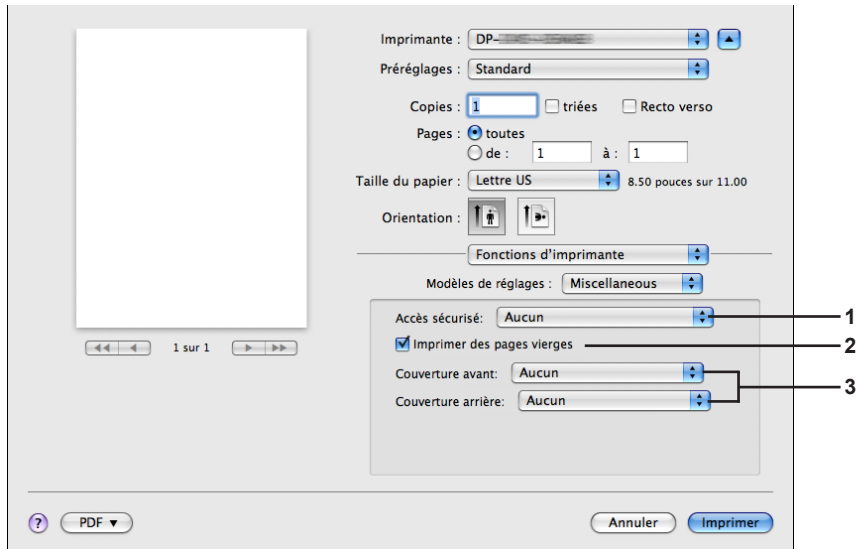

(OS X 10.5 pour DP-C406/C306/C266, DP-C405/C305/C265, DP-C354/C323/C264/C263/C213, DP-8020P/8020E, DP-190/180, UF-9000)

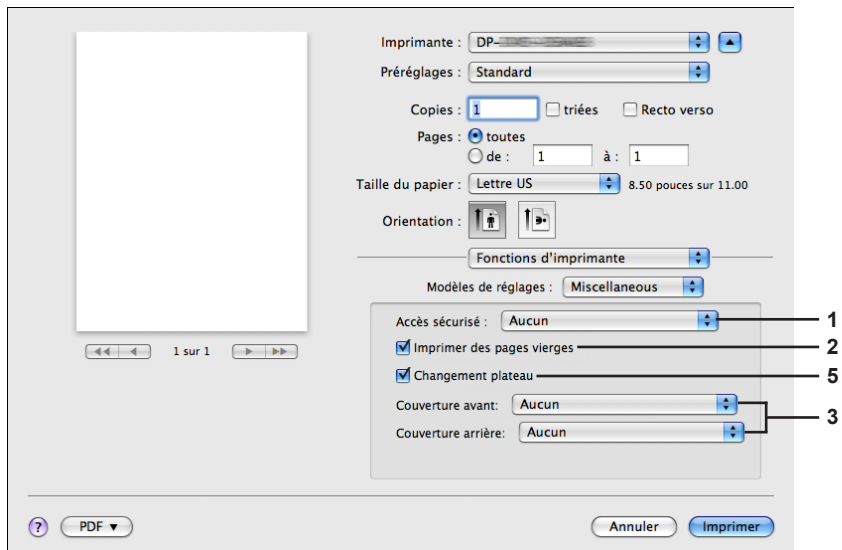

(OS X 10.5 pour DP-8060/8045/8035)

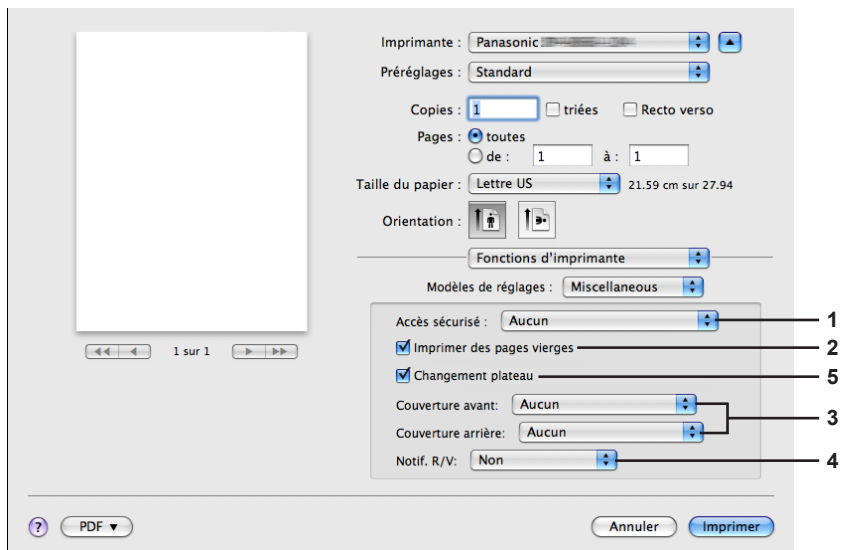

(OS X 10.5 pour DP-8032/8025, DP-3030/2330)

1. Accès sécurisé

Les documents imprimés peuvent être enregistrés sur le disque dur en option de l'imprimante si elle est munie d'un tel disque. Les documents enregistrés peuvent être imprimés à l'aide du panneau de commandes de l'imprimante. Voir "Impression de la boîte aux lettres" à la page 26.

Lorsque vous utilisez la fonction d'impression de la boîte aux lettres, vérifiez le disque dur dans "Options d'installation". Pour de plus amples détails, consultez le "Manuel d'utilisation (Configuration de PostScript3 Printer Driver)".

Aucun	Aucune boîte aux lettres d'impression n'est disponible.
Vérifier puis imprimer	Vous permet d'imprimer un jeu d'essai avant de procéder à l'impression de plusieurs jeux volumineux avec divers paramètres. Les données des documents seront supprimées de l'imprimante une fois imprimées.
Boîte aux lettres	Enregistre les données d'impression sur l'imprimante dans la boîte aux lettres indiquée par l' Identification de l'utilisateur . L' Identification de l'utilisateur doit être saisie pour imprimer les documents enregistrés dans la Boîte aux lettres. Les données du document sont conservées dans l'imprimante jusqu'à ce qu'elles soient supprimées.
Boîte aux lettres sécurisée	Enregistre les données d'impression sur l'imprimante dans la boîte aux lettres indiquée par l' Identification de l'utilisateur . L' Identification de l'utilisateur et le Mot de passe doivent être saisis pour imprimer les documents confidentiels enregistrés dans la boîte aux lettres sécurisée. Les données du document sont conservées dans l'imprimante jusqu'à ce qu'elles soient supprimées.

Note :

- L'utilisation de la Boîte aux lettres d'impression nécessite qu'un **disque dur** soit installé sur l'imprimante. Pour de plus amples détails, consultez le "Manuel d'utilisation (Configuration de PostScript3 Printer Driver)".
- L'impression sécurisée n'est pas disponible pour OS X 10.1.x.
- **Vérifier puis imprimer** n'est pas disponible pour DP-8060/8045/8035, DP-8032/8025, DP-3030/2330, DP-8020P/8020E, DP-190/180, UF-9000.
- N'utilisez pas la fonction **Empilement**.

2. Imprimer des pages vierges

Cochez la case pour activer l'impression de pages vierges.

3. Couverture avant/arrière

Vous pouvez configurer les paramètres pour les pages de couverture. Pour utiliser une page de couverture, sélectionnez **Couverture avant** ou **Couverture arrière**, spécifiez la source de papier utilisée pour les pages de couverture avant et arrière.

4. Notif. R/V

Vérifiez si la mention "Impression des deux côtés" est imprimée au bas de la première page lors d'une impression en mode recto verso.

Note :

- Cette option est uniquement disponible pour DP-8032/8025, DP-3030/2330.
La position d'impression de l'avis peut varier selon le paramètre Mise en page/Orientation (Paysage).

5. Changement plateau (disponible pour DP-8060/8045/8035, DP-8032/8025, DP-3030/2330)

Permet d'alimenter le papier de façon continue si le même format papier est chargé dans un autre plateau-papier.

Cette fonction ne peut pas être invalidée.

Annexe

Caractéristiques (pour DP-C406/C306/C266)

Vitesse d'impression (format A4/Lettre, sur papier ordinaire depuis la cassette, 600 ppp, impression recto)	DP-C406 : Noir et blanc : 40 feuilles/minute : Couleur : 30 feuilles/minute DP-C306 : Noir et blanc : 30 feuilles/minute : Couleur : 30 feuilles/minute DP-C266 : Noir et blanc : 26 feuilles/minute : Couleur : 26 feuilles/minute
Résolution (points par pouce)	600 x 600, 1200 x 1200
Interface	USB 2.0 Ethernet (10Base-T/100Base-TX /1000Base-T)
Langage d'imprimante	Adobe® PostScript® 3™
Polices	136 polices Typeface
Pilote d'imprimante fourni	Windows 2000, Windows XP, Windows Server 2003, Windows Vista, Windows Server 2008, Mac OS 8.6/9.x, Mac OS X 10.1 - 10.5
Systèmes d'exploitation pris en charge	Windows 2000, Windows XP, Windows Server 2003, Windows Vista, Windows Server 2008, Mac OS 8.6/9.x, Mac OS X 10.1 - 10.5
Protocoles d'impression réseau pris en charge	LPR, IPP, SMB, Standard TCP/IP Port Printing (RAW/LPR), EtherTalk
Mémoire de l'imprimante	64 Mo (240 Mo : avec extension de la mémoire.)

Caractéristiques (pour DP-C405/C305/C265, DP-C354/C323/C264/C263/C213)

Vitesse d'impression (format A4/Lettre, sur papier ordinaire depuis la cassette, 600 ppp, impression recto)	DP-C405 : Noir et blanc : 40 feuilles/minute : Couleur : 30 feuilles/minute DP-C305 : Noir et blanc : 30 feuilles/minute : Couleur : 30 feuilles/minute DP-C265 : Noir et blanc : 26 feuilles/minute : Couleur : 26 feuilles/minute DP-C354 : Noir et blanc : 35 feuilles/minute : Couleur : 26 feuilles/minute DP-C323 : Noir et blanc : 32 feuilles/minute : Couleur : 21 feuilles/minute DP-C264 : Noir et blanc : 26 feuilles/minute : Couleur : 26 feuilles/minute DP-C263 : Noir et blanc : 26 feuilles/minute : Couleur : 21 feuilles/minute DP-C213 : Noir et blanc : 21 feuilles/minute : Couleur : 21 feuilles/minute
Résolution (points par pouce)	600 x 600, 1200 x 1200
Interface	USB 2.0 Ethernet (10Base-T/100Base-TX)
Langage d'imprimante	Adobe® PostScript® 3™
Polices	136 polices Typeface
Pilote d'imprimante fourni	Windows 2000, Windows XP, Windows Server 2003, Windows Vista, Mac OS 8.6/9.x, Mac OS X 10.1 - 10.5
Systèmes d'exploitation pris en charge	Windows 2000, Windows XP, Windows Server 2003, Windows Vista, Mac OS 8.6/9.x, Mac OS X 10.1 - 10.5, NetWare® 3.x, NetWare® 4.x, NetWare® 5.x, NetWare® 6 (utilitaire de configuration IPX/SPX requis)
Protocoles d'impression réseau pris en charge	LPR, IPP, SMB, Standard TCP/IP Port Printing (RAW/LPR), NetWare®, EtherTalk
Mémoire de l'imprimante	64 Mo (240 Mo : avec extension de la mémoire.)

Caractéristiques (pour DP-8060/8045/8035)

Vitesse d'impression (format A4/Lettre, papier ordinaire, impression recto)	DP-8060 : 60 feuilles/minute DP-8045 : 45 feuilles/minute DP-8035 : 35 feuilles/minute
Résolution (points par pouce)	300 x 300, 600 x 600, 1200 (Équivalent) x 600
Interface	Port parallèle Ethernet (10Base-T/100Base-TX)
Langage d'imprimante	Adobe® PostScript® 3™
Polices	136 polices Typeface
Pilote d'imprimante fourni	Windows 2000, Windows XP, Windows Server 2003, Windows Vista, Mac OS 8.6/9.x, Mac OS X 10.1 - 10.5
Systèmes d'exploitation pris en charge	Windows 2000, Windows XP, Windows Server 2003, Windows Vista, Mac OS 8.6/9.x, Mac OS X 10.1 - 10.5, NetWare 3.x, NetWare 4.x, NetWare 5.x, NetWare 6 (utilitaire de configuration IPX/SPX requis)
Protocoles d'impression réseau pris en charge	LPR, IPP, impression port TCP/IP standard (RAW/LPR), NetWare, EtherTalk
Mémoire de l'imprimante	50 Mo

Caractéristiques (pour DP-8032/8025)

Vitesse d'impression (format A4/Lettre, papier ordinaire, impression recto)	DP-8032 : 32 feuilles/minute DP-8025 : 25 feuilles/minute
Résolution (points par pouce)	300 x 300, 600 x 600, 1200 x 600
Interface	Connexion USB Ethernet (10Base-T/100Base-TX)
Langage d'imprimante	Adobe® PostScript® 3™
Polices	136 polices Typeface
Pilote d'imprimante fourni	Windows 2000, Windows XP, Windows Server 2003, Windows Vista, Mac OS 8.6/9.x, Mac OS X 10.1 - 10.5
Systèmes d'exploitation pris en charge	Windows 2000, Windows XP, Windows Server 2003, Windows Vista, Mac OS 8.6/9.x, Mac OS X 10.1 - 10.5
Protocoles d'impression réseau pris en charge	LPR, IPP, impression port TCP/IP standard (RAW/LPR), EtherTalk
Mémoire de l'imprimante	50 Mo

Caractéristiques (pour DP-3030/2330)

Vitesse d'impression (format A4/Lettre, papier ordinaire, impression recto)	DP-3030 : 30 feuilles/minute DP-2330 : 23 feuilles/minute
Résolution (points par pouce)	300 x 300, 600 x 600, 1200 x 600
Interface	Connexion USB Ethernet (10Base-T/100Base-TX)
Langage d'imprimante	Adobe® PostScript® 3™
Polices	136 polices Typeface
Pilote d'imprimante fourni	Windows 2000, Windows XP, Windows Server 2003, Windows Vista, Mac OS 8.6/9.x, Mac OS X 10.1 - 10.5
Systèmes d'exploitation pris en charge	Windows 2000, Windows XP, Windows Server 2003, Windows Vista, Mac OS 8.6/9.x, Mac OS X 10.1 - 10.5, NetWare 3.x, NetWare 4.x, NetWare 5.x, NetWare 6 (utilitaire de configuration IPX/SPX requis)
Protocoles d'impression réseau pris en charge	LPR, IPP, impression port TCP/IP standard (RAW/LPR), NetWare, EtherTalk
Mémoire de l'imprimante	50 Mo

Caractéristiques (pour DP-8020P/8020E)

Vitesse d'impression (format A4/Lettre, papier ordinaire, impression recto)	DP-8020P : 20 cpm (format Lettre) DP-8020E : 20 cpm (format Lettre)
Résolution (points par pouce)	300 x 300, 600 x 600, 1200 x 1200
Interface	Connexion USB Ethernet (10Base-T/100Base-TX)
Langage d'imprimante	Adobe® PostScript® 3™
Polices	136 polices Typeface
Pilote d'imprimante fourni	Windows 2000, Windows XP, Windows Server 2003, Windows Vista, Mac OS 8.6/9.x, Mac OS X 10.1 - 10.5
Systèmes d'exploitation pris en charge	Windows 2000, Windows XP, Windows Server 2003, Windows Vista, Mac OS 8.6/9.x, Mac OS X 10.1 - 10.5
Protocoles d'impression réseau pris en charge	LPR, IPP, impression port TCP/IP standard (LPR), EtherTalk
Mémoire de l'imprimante	20 Mo

Caractéristiques (pour DP-190/180, UF-9000)

Vitesse d'impression (format A4/Lettre, papier ordinaire, impression recto)	DP-190 : 19 feuilles/minute (format Lettre) DP-180 : 18 feuilles/minute (format A4) UF-9000 : 18 feuilles/minute (format A4) 19 feuilles/minute (format Lettre)
Résolution (points par pouce)	300 x 300, 600 x 600, 1200 (Equivalent) x 600
Interface	USB 1.1 Ethernet (10Base-T/100Base-TX)
Langage d'imprimante	Adobe® PostScript® 3™
Polices	136 polices Typeface
Pilote d'imprimante fourni	Windows 2000, Windows XP, Windows Server 2003, Windows Vista, Mac OS 8.6/9.x, Mac OS X 10.1 - 10.5
Systèmes d'exploitation pris en charge	Windows 2000, Windows XP, Windows Server 2003, Windows Vista, Mac OS 8.6/9.x, Mac OS X 10.1 - 10.5
Protocoles d'impression réseau pris en charge	LPR, IPP, impression port TCP/IP standard (LPR), EtherTalk
Mémoire de l'imprimante	20 Mo

Zone d'impression

Lorsque vous imprimez sur le périphérique, il existe une marge non imprimable sur les 4 côtés.

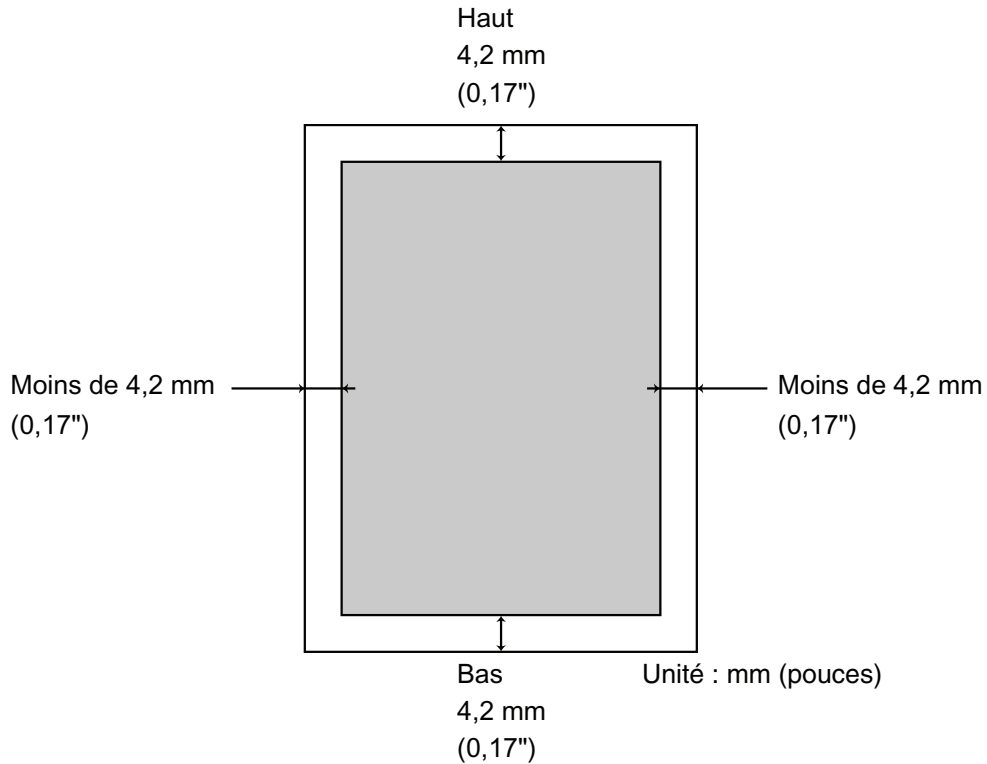

(Pour DP-C406/C306/C266, DP-C405/C305/C265, DP-C354/C323/C264/C263/C213)

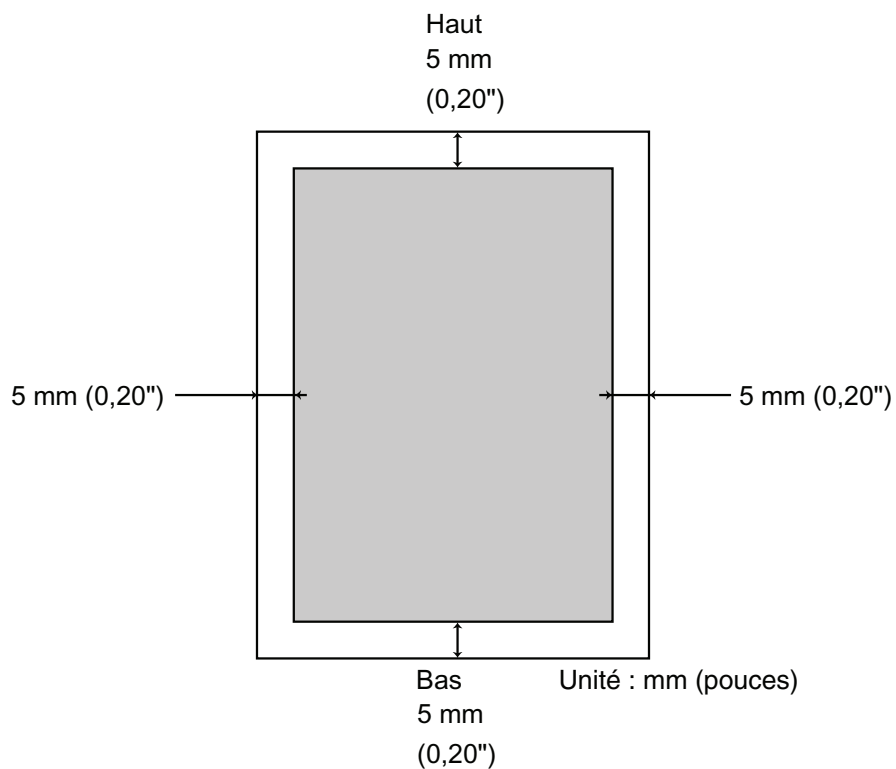

(Pour DP-8060/8045/8035, DP-8032/8025, DP-3030/2330, DP-8020P/8020E, DP-190/180, UF-9000)

Liste des polices PostScript®

Polices PostScript®

Albertus ‡	GillSans ‡	Monaco □
Albertus Italic ‡	GillSans Bold ‡	New Century Schoolbook Bold †
Albertus Light ‡	GillSans Condensed Bold ‡	New Century Schoolbook Bold Italic †
AntiqueOlive Bold §	GillSans Bold Italic ‡	New Century Schoolbook Italic †
AntiqueOlive Compact §	GillSans Condensed ‡	New Century Schoolbook Roman †
AntiqueOlive Italic §	GillSans Extra Bold ‡	NewYork □
AntiqueOlive Roman §	GillSans Italic ‡	Optima †
Apple Chancery □	GillSans Light ‡	Optima Bold †
Arial ‡	GillSans Light Italic ‡	Optima Bold Italic †
Arial Bold ‡	Goudy Oldstyle	Optima Italic †
Arial Bold Italic ‡	Goudy Bold	Oxford *
Arial Italic ‡	Goudy Bold Italic	Palatino Bold †
ITC AvantGarde Gothic Book °	Goudy ExtraBold	Palatino Bold Italic †
ITC AvantGarde Gothic Book Oblique °	Goudy Oldstyle Italic	Palatino Italic †
ITC AvantGarde Gothic Demi °	Helvetica †	Palatino Roman †
ITC AvantGarde Gothic Demi Oblique °	Helvetica Bold †	Stempel Garamond Bold †
Bodoni	Helvetica Bold Oblique †	Stempel Garamond Bold Italic †
Bodoni Bold	Helvetica Condensed †	Stempel Garamond Italic †
Bodoni Bold Italic	Helvetica Condensed Bold †	Stempel Garamond Roman †
Bodoni Italic	Helvetica Condensed Bold Oblique †	ITC Symbol °
Bodoni Poster	Helvetica Condensed Oblique †	Tekton •
Bodoni Poster Compressed	Helvetica Narrow †	Times Bold †
ITC Bookman Demi °	Helvetica Narrow Bold †	Times Bold Italic †
ITC Bookman Demi Italic °	Helvetica Narrow Bold Oblique †	Times Italic †
ITC Bookman Light °	Helvetica Narrow Oblique †	Times Roman †
ITC Bookman Light Italic °	Helvetica Oblique †	Times New Roman †
Carta •	HoeflerText Black □	Times New Roman Bold †
Chicago □	HoeflerText Black Italic □	Times New Roman Bold Italic †
Clarendon †	HoeflerText Italic □	Times New Roman Italic †
Clarendon Bold †	HoeflerText Ornaments □	Univers †
Clarendon Light †	HoeflerText □	Univers Bold †
CooperBlack	Joanna ‡	Univers Bold Oblique †
CooperBlack Italic	Joanna Bold ‡	Univers Oblique †
Copperplate Gothic 33BC	Joanna Bold Italic ‡	Univers Light †
Copperplate Gothic 32BC	Joanna Italic ‡	Univers Light Oblique †
Coronet ••	LetterGothic	UniversCondensed †
Courier	LetterGothic Bold	UniversCondensed Bold †
Courier Bold	LetterGothic Bold Slanted	UniversCondensed Bold Oblique †
Courier Bold Oblique	LetterGothic Slanted	UniversCondensed Oblique †
Courier Oblique	ITC Lubalin Graph Book °	UniversExtended †
Eurostile **	ITC Lubalin Graph Book Oblique °	UniversExtended Bold †
Eurostile Bold **	ITC Lubalin Graph Demi °	UniversExtended Bold Oblique †
Eurostile Bold Extended Two **	ITC Lubalin Graph Demi Oblique °	UniversExtended Oblique †
Eurostile Extended Two **	Marigold *	Wingdings ~
Geneva □	ITC Mona Lisa Recut °	ITC ZapfChancery MediumItalic °
		ITC ZapfDingbats °

Adobe, PostScript, the Adobe logo and the Post Script logo are trademarks of Adobe Systems Incorporated which may be registered in certain jurisdictions.

• registered trademark of Adobe Systems Incorporated

* trademark of AlphaOmega Typography

□ trademark of Apple Computer, Inc.

•• registered trademark of Ludlow Type Foundry

° registered trademark of International Typelace Corporation

† trademark of Linotype-Hell AG and/or its subsidiaries

§ registered trademark of Marcel Olive

~ trademark of Microsoft Corporation

‡ trademark of The Monotype Corporation

** trademark of Nebiolo

Mémo

Guide de dépannage

Défectuosité du fonctionnement d'impression

Si le fonctionnement d'impression est défectueux, vérifiez d'abord les éléments suivants :

- Le câble de connexion (câble port parallèle ou Ethernet LAN) est correctement raccordé.
- L'alimentation du périphérique est en marche.
- Le papier est chargé correctement dans le périphérique.
- Un message d'erreur ne s'affiche pas sur le périphérique. (voir Note)

Les points ci-dessus peuvent être vérifiés en imprimant une page de test. Consultez la marche à suivre pour l'impression d'une page de test dans les manuels, les rubriques de l'Aide et/ou l'aide en ligne du système d'exploitation.

NOTE

*L'état des périphériques peut être vérifié par le **Device Monitor**.
Consultez le manuel d'utilisation (pour le Device Monitor).*

Les documents ne s'impriment pas correctement

Problème	Cause possible / Solution(s)
Position d'impression incorrecte ou impression absente dans la bordure.	<ul style="list-style-type: none"> Le format de papier ou l'orientation du paramétrage de l'application diffère du paramétrage du pilote de l'imprimante <ul style="list-style-type: none"> Réglez à nouveau le paramétrage. Le papier spécifié n'est pas chargé dans le périphérique - Réglez à nouveau le paramétrage ou chargez le papier approprié. La marge du document n'est pas suffisante.
Des caractères et symboles non utilisés sur le document sont imprimés.	Vérifiez que le bon appareil est sélectionné par l'utilisateur comme pilote d'imprimante.
L'impression nécessite un temps excessif.	Le délai d'attente d'impression dépend du paramétrage du spouleur.
Même si les données d'impression sont envoyées au périphérique, elles ne sont pas imprimées.	<ul style="list-style-type: none"> Assurez-vous que l'imprimante est en ligne. Assurez-vous que le câble Port parallèle de l'imprimante ou son câble Ethernet LAN est correctement raccordé. Rétablissez l'alimentation si le voyant DEL En ligne est éteint même si le câble port parallèle de l'imprimante est raccordé.
L'impression s'arrête au milieu de la tâche.	<ul style="list-style-type: none"> Vérifiez s'il y a un problème de réseau.
Le document n'est pas imprimé depuis le plateau auxiliaire (alimentation manuelle).	<ul style="list-style-type: none"> Vérifiez la taille du papier chargé dans le plateau auxiliaire (alimentation manuelle). Réglez le format de papier comme suit. <ol style="list-style-type: none"> Appuyez sur la touche . Sélectionnez "Cassette de papier/sortie", "CASSETTE :" ou "CASSETTE". Sélectionnez "Modifier le format/papier" ou "MODIFICATION DE FORMAT". Sélectionnez le format de papier et cliquez sur "OK". <p>Note :</p> <ul style="list-style-type: none"> Pour DP-8020P/8020E, appuyez sur la touche "Cassette de papier" à plusieurs reprises jusqu'à ce que le format de papier désiré s'affiche. Il n'est pas nécessaire d'appuyer sur la touche "OK" après avoir appuyé sur "Cassette de papier" pour régler le format du papier. Sélectionnez "Automatique" à l'étape 4 si le format de papier suivant est chargé sur le plateau auxiliaire (alimentation manuelle). Le format de papier est réglé correctement automatiquement. <p>Pour les utilisateurs aux États-Unis et au Canada : Grand Livre, Légal, Lettre, Facture Sauf pour les utilisateurs aux États-Unis et au Canada : A3, B4, FLS, A4, A5</p>
Le document ne s'imprime pas correctement et le message suivant est imprimé à sa place. "This job contains Binary Data, but your printer requires a special driver setting to receive binary data on this channel."	Vérifiez que le protocole de sortie dans les Paramètres du périphérique est réglé sur ASCII.

Messages d'erreur affichés sur l'ordinateur

Problème	Cause possible / Solution(s)
Erreur d'écriture sur USB. Impossibilité d'écrire sur le périphérique spécifié. (La connexion USB n'est pas disponible pour DP-8060/8045/8035)	Vérifiez que le périphérique est raccordé correctement à l'ordinateur. Vérifiez que l'alimentation du périphérique est en marche.
Erreur d'écriture sur USB. Une erreur de délai d'impression survient. (La connexion USB n'est pas disponible pour DP-8060/8045/8035)	Vérifiez que l'alimentation du périphérique est en marche. Un volume de données ou nombre de pages excessif peut saturer la mémoire du périphérique, invalidant la réception des données. Augmentez le paramétrage du délai dans les propriétés (pour l'essai de renvoi).
L'impression est impossible à cause d'une erreur dans le paramétrage en cours de l'imprimante.	Le paramétrage comme le format de papier ou l'orientation de l'impression est différent dans l'application et dans le pilote d'imprimante. Corrigez le paramétrage.

Messages d'erreur affichés sur l'ordinateur

Pour DP-C406/C306/C266, DP-C405/C305/C265, DP-C354/C323/C264/C263/C213

Si un document n'a pu être imprimé, il est possible qu'une erreur se soit produite. Les messages d'erreur affichés sur le panneau de commandes permettent de savoir ce qui a causé le problème et comment résoudre ce problème.

Vérification des messages d'erreur : appuyez sur la touche **Imprimer**, sélectionnez le bouton **Contrôle tâches** et le bouton **File de sortie**.

Sélectionnez ensuite l'onglet **Journal impr.**. Les messages d'erreur s'affichent dans la colonne État.

Une fois que vous connaissez le message d'erreur, recherchez ci-dessous la cause et la solution de l'erreur.



Messages d'erreur	Cause possible	Solution(s)
Erreur de paramètre d'impression (001)	L'unité recto verso ne fonctionne pas correctement.	Contactez votre revendeur agréé Panasonic pour procéder à une maintenance de votre appareil.
Erreur de paramètre d'impression (002)	La Source de papier spécifiée n'a pas été installée sur votre appareil.	<ul style="list-style-type: none"> Vérifiez si le paramétrage des options d'installation est correct sur le pilote d'imprimante. Vérifiez si le paramétrage Nombre de cassettes de papier est correctement réglé sur le pilote d'imprimante.
Erreur de paramètre d'impression (004) Erreur de paramètre d'impression (005)	Le Plateau de sortie est spécifié en Finisseur , mais l'unité de finisseur n'est pas installée sur l'appareil. La Méthode de tri a été spécifiée en Rotation, ou la position d'agrafe a été spécifiée.	<ul style="list-style-type: none"> Vérifiez si le paramétrage des options d'installation est correct sur le pilote d'imprimante. Vérifiez si le paramétrage Finisseur est correctement réglé sur le pilote d'imprimante.

Messages d'erreur	Cause possible	Solution(s)
Erreur de paramètre d'impression (006)	La position des trous de perforation a été spécifiée, mais l'unité de perforation n'est pas installée sur l'appareil.	<ul style="list-style-type: none"> • Vérifiez si le paramétrage des options installables est correct sur le pilote d'imprimante. • Vérifiez si le paramétrage Unité de perforation est correctement réglé sur le pilote d'imprimante.
Erreur de paramètre d'impression (101)	Une source de papier qui ne peut imprimer en recto verso a été spécifiée. (l'impression recto verso n'est pas possible à partir de la cassette réglée avec le format Paysage en A5).	<ul style="list-style-type: none"> • Spécifiez la cassette réglée avec le format Portrait en A5. • Sélectionnez Sélection automatique dans le menu Source de papier.
Erreur de paramètre d'impression (104)	La Source de papier spécifiée ne peut trier avec rotation. - Seulement lorsque le finisseur à 1 case est utilisé. - Il n'est pas possible de trier avec rotation au format Portrait en B5.	<ul style="list-style-type: none"> • Spécifiez la cassette réglée avec le format Paysage en B5.
Erreur de paramètre d'impression (106) Erreur de paramètre d'impression (107)	Une Source de papier incorrecte a été spécifiée lors de l'impression d'un document avec l'agrafage.	<ul style="list-style-type: none"> • Vérifiez si le paramétrage des options installables est correct sur le pilote d'imprimante. • Vérifiez si le paramétrage Finisseur est correctement réglé sur le pilote d'imprimante. • Sélectionnez Sélection automatique dans le menu Source de papier.
Erreur de paramètre d'impression (108) Erreur de paramètre d'impression (109)	Une Source de papier incorrecte a été spécifiée lors de l'impression d'un document avec la perforatrice.	<ul style="list-style-type: none"> • Vérifiez si le paramétrage des options installables est correct sur le pilote d'imprimante. • Vérifiez si le paramétrage Unité de perforation est correctement réglé sur le pilote d'imprimante. • Sélectionnez Sélection automatique dans le menu Source de papier.
Erreur de paramètre d'impression (119)	Un type de papier incorrect a été spécifié lors de l'impression d'un document avec tri avec rotation.	<ul style="list-style-type: none"> • Vérifiez le paramétrage Type de papier sur votre appareil. • Sélectionnez le même type de papier sur le pilote d'imprimante que celui réglé sur votre appareil.
Erreur de paramètre d'impression (125)	L'agrafage de documents de tailles différentes a été spécifié.	<ul style="list-style-type: none"> • Annulez Agrafage, puis tentez l'impression de nouveau.
Erreur de paramètre d'impression (126)	La perforation de documents de tailles différentes a été spécifiée.	<ul style="list-style-type: none"> • Annulez Perforatrice, puis tentez l'impression de nouveau.

Mémo

Pour le service après-vente, contactez : _____

For Customer Support:
Panasonic Communications Co., Ltd.
Fukuoka, Japan
<http://panasonic.net>

C1006-9029 (02)
PJQMC0932RA
May 2009
Published in Japan